

# Rusmidler i Norge

Alcohol and Drugs in Norway

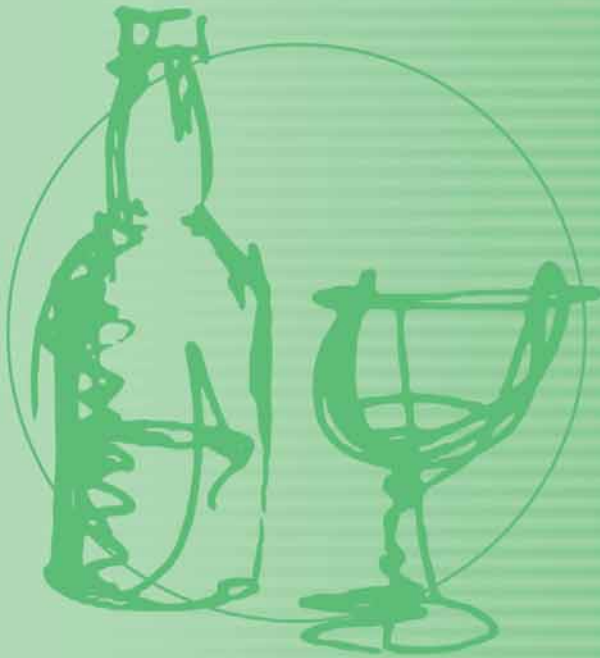
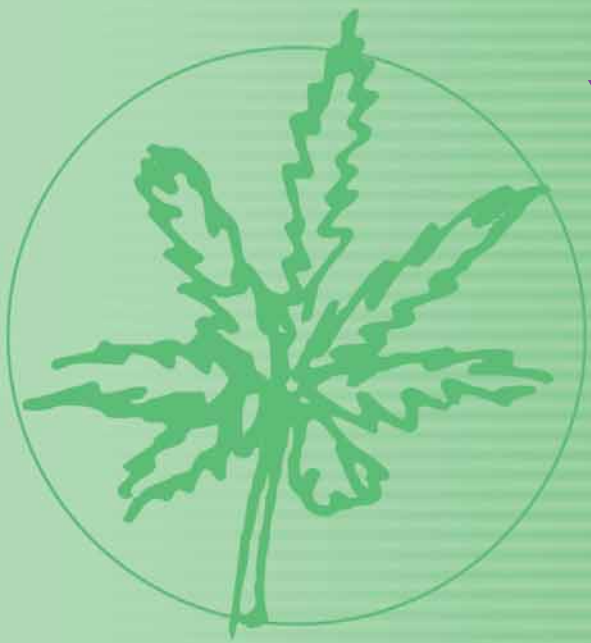

Norwegian Institute for Alcohol  
and Drug Research

**Standardtegn i tabellene**  
**Standard symbols in the tables**

|                         |                         | Symbol |
|-------------------------|-------------------------|--------|
| Tall kan ikke forekomme | Category not applicable | .      |
| Data mangler            | Data not available      | ..     |
| Null                    | Nil                     | -      |
| Mindre enn 0,5          | Less than 0.5           | 0      |
| Mindre enn 0,05         | Less than 0.05          | 0,0    |
| Foreløpige tall         | Provisional figures     | *      |

Please note that commas are used as decimal points in the tables, in accordance with the Norwegian system.

# Rusmidler i Norge

## Alcohol and Drugs in Norway

# 2005

**Redaktør (editor):**

Anders Bryhni

**Redaksjonsutvalg (Editorial group):**

Anne Line Bretteville-Jensen, Elin K. Bye, Ragnar Hauge, Sturla Nordlund og Astrid Skretting

**Utgitt av:**

Statens institutt for rusmiddelforskning

**Produced by:**

Norwegian Institute for Alcohol and Drug Research

**Omslag (cover):**

[www.kursiv.no](http://www.kursiv.no)

ISBN 978-82-7171-276-4

# Forord

Med dette heftet presenterer Statens institutt for rusmiddelforskning (SIRUS) statistiske oppgaver om alkohol og andre rusmidler. Tallmaterialet er hentet fra offentlig statistikk og spesialundersøkelser.

Rusmidler i Norge 2005 er det 17. hefte i en serie av årlige utgivelser. Inntil 2000 ble heftet utgitt i samarbeid mellom Rusmiddeldirektoratet og Statens institutt for alkohol- og narkotikaforskning (SIFA). Som følge av reorganiseringen av det statlige arbeidet på rusmiddelfeltet, ble SIFA og dokumentasjonsseksjonen i direktoratet fra 1. januar 2001 slått sammen til et nytt institutt, SIRUS, som med dette har fått eneansvaret for utgivelsen.

Årets utgave inneholder oppdaterte tabeller om forbruk, tilgjengelighet, økonomi, skadevirkninger og kriminalitet knyttet til både alkoholbruk og narkotikabruk.

Rusmidler i Norge presenterer annet hvert år et spesialtema. Følgende tema har vært presentert tidligere: i 1990 var temaet Alkoholforbruket i etterkrigstiden, i 1992 Narkotika og narkotikabruk, i 1994 Alkohol i de nordiske land, i 1996 Alkohol: omsetning, bevillinger og økonomi, i

1998 Narkotika og narkotikabruk, i 2000 Rusmiddelsituasjonen i Norden, i 2002 Norsk og nordisk alkoholpolitikk i et EU-perspektiv, og i 2004 Narkotika og behandling.

De talloppgavene som presenteres her er en del av de opplysninger som finnes i instituttets statistiske databaser. På en del områder finnes lange tidsserier og mer detaljer, som er for utførlige til å tas med i nåværende publikasjon. Disse er til dels publisert tidligere, og de som måtte ønske slike opplysninger henvises til tidligere utgaver av Rusmidler i Norge, særlig til utgaven i 1991. Alle tabeller er også lagt ut i vår nettbaserte statistikkdatabase - RusStat:  
<http://statistikk.sirus.no>.

Dette heftet er ment som et hjelpemiddel for alle som ønsker statistisk dokumentasjon når det gjelder rusmidler i Norge. Det er vårt håp at det vil kunne være til hjelp både i forbindelse med opplysningsvirksomhet, ved planlegging og gjennomføring av forebyggende tiltak, for forskningsformål og ikke minst for dem som har generell interesse for rusmiddelfeltet. For å gjøre heftet mer tilgjengelig for en utenlandsk leserkrets, presenteres all tekst også på engelsk.

Oslo, november 2005

Jostein Rise  
Direktør

# Innholdsfortegnelse

## **KAPITTEL 1**

### **OMSETNING AV ALKOHOL**

|  |  |   |
|--|--|---|
|  | FIGUR 1.3a                                       | 31  |
|  | Omsetning av vin i utvalgte europeiske land 2003 |   |
| TABELL 1.1   | 24   | FIGUR 1.3b  |
| Årlig omsetning av alkohol i utvalgte europeiske land målt i liter ren alkohol per innbygger 1992-2003   |  | 32  |
|  |  | Årlig omsetning av vin i fem europeiske land 1992-2003  |
| FIGUR 1.1a   | 25   | TABELL 1.4  |
| Omsetning av alkohol i utvalgte europeiske land 2003   |  | 33  |
|  |  | Årlig omsetning av øl i utvalgte europeiske land målt i vareliter per innbygger 1992-2003                     |
| FIGUR 1.1b   | 26   | FIGUR 1.4a  |
| Årlig omsetning av alkohol i fem europeiske land 1992-2003   |  | 34  |
|  |  | Omsetning av øl i utvalgte europeiske land 2003   |
| TABELL 1.2   | 27   | FIGUR 1.4b  |
| Årlig omsetning av brennevin i utvalgte europeiske land målt i liter ren alkohol per innbygger 1992-2003 |  | 35  |
|  |  | Årlig omsetning av øl i fem europeiske land 1992-2003   |
| FIGUR 1.2a   | 28   | TABELL 1.5  |
| Omsetning av brennevin i utvalgte europeiske land 2003   |  | 36  |
|  |  | Årlig omsetning av alkohol i de nordiske land målt i liter ren alkohol per innbygger 15 år og over. 1967-2003 |
| FIGUR 1.2b   | 29   | FIGUR 1.5   |
| Årlig omsetning av brennevin i fem europeiske land 1992-2003   |  | 37  |
|  |  | Årlig omsetning av alkohol i de nordiske land 1980-2003   |
| TABELL 1.3   | 30   | TABELL 1.6  |
| Årlig omsetning av vin i utvalgte europeiske land målt i vareliter per innbygger 1992-2003               |  | 38  |
|  |  | Årlig omsetning av alkohol i Norge totalt i 1000 vareliter og i 1000 liter ren alkohol 1980-2004              |

|   |    |  |    |
|---|----|--|----|
| TABELL 1.7  | 39 | TABELL 2.4   | 53 |
| Årlig omsetning av alkohol i Norge per innbygger 15 år og over i vareliter og i liter ren alkohol 1980-2004 |    | Antall salgssteder for middels sterkt øl fordelt på type salgssted og fylke 2004                                 |    |
| FIGUR 1.7a  | 40 | TABELL 2.5   | 54 |
| Årlig omsetning av alkohol i Norge 1980-2004  |    | Prosentvis andel av kommunene med forskjellige typer ordninger for salg av middels sterkt øl 1991-2004           |    |
| FIGUR 1.7b  | 41 | TABELL 2.6   | 55 |
| Prosent av omsetning for de forskjellige drikkesortene i Norge 1980 og 2004                                 |    | Antall skjenkesteder med kommunal bevilling fordelt på bevillingskombinasjon 1980-2004                           |    |
| TABELL 1.8  | 42 | FIGUR 2.6  | 56 |
| Årlig omsetning av forskjellige typer øl i Norge i 1000 vareliter og i 1000 liter ren alkohol 1975-2004     |    | Antall skjenkesteder for alkohol 1980-2004   |    |
| TABELL 1.9  | 43 | TABELL 2.7   | 57 |
| Årlig omsetning av forskjellige typer øl i Norge per innbygger 15 år og over i liter ren alkohol 1975-2004  |    | Antall skjenkesteder for alkohol med kommunal bevilling fordelt på bevillingskombinasjon og fylke 2004           |    |
| <b>KAPITTEL 2</b>   |    | TABELL 2.8   | 58 |
| <b>BEVILLINGER FOR ALKOHOL-OMSETNING</b>  |    | Antall salgs- og skjenkesteder for alkohol per 10 000 innbyggere 18 år og over fordelt på fylke 2004             |    |
| TABELL 2.1  | 50 | TABELL 2.9   | 59 |
| Antall salgssteder for alkohol fordelt på bevillingskombinasjon 1980-2004                                   |    | Antall kommuner uten salgs- eller skjenkesteder for alkohol 1980-2004  |    |
| TABELL 2.2  | 51 | FIGUR 2.9  | 60 |
| Antall vinmonopolutsalg fordelt på fylke 1992-2004  |    | Antall kommuner uten salgs- eller skjenkesteder for alkohol 1980-2004  |    |
| TABELL 2.3  | 52 | TABELL 2.10  | 61 |
| Antall salgssteder for middels sterkt øl fordelt på fylke 1993-2004   |    | Prosentvis andel av befolkningen som bor i kommuner uten bevilling for salg eller skjenking av alkohol 1980-2004 |    |

|  |    |  |    |
|--|----|--|----|
| TABELL 2.11  | 62 | FIGURE 3.5   | 73 |
| Antall befalsmesser og passasjerskip med statlig skjenkebevilling fordelt på fylke 2004  |    | Grunnavgift på brennevin og vin 1995-2005  |    |
| TABELL 2.12  | 63 | TABELL 3.6   | 74 |
| Antall engros- og tilvirkningsbevillinger fordelt på alkoholtype 2000-2004   |    | Avgift på øl i kroner per liter og klasseinndeling for øl før og etter 1.1 1995 1975-2005                                    |    |
| <b>KAPITTEL 3</b>  |    | TABELL 3.7   | 75 |
| <b>ØKONOMI OG ALKOHOL</b>  |    | Statens inntekter på omsetningen av alkohol i millioner kroner 1980-2004   |    |
| TABELL 3.1   | 68 | <b>KAPITTEL 4</b>  |    |
| Realprisindekser for brennevin, sterkvin, svakvin og øl 1979-2004  |    | <b>DØDSFALL SOM SKYLDES BRUK AV ALKOHOL</b>  |    |
| TABELL 3.2   | 69 | TABELL 4.1   | 78 |
| Indeks for forholdet mellom nominelle prisindeks for ulike drikkesorter og indeks for lønn pr normalårsverk fra Nasjonalregnskapet 1979-2004               |    | Antall dødsfall som skyldes alkohol fordelt på diagnose og kjønn (underliggende årsak) 1998-2003                             |    |
| TABELL 3.3   | 70 | TABELL 4.2   | 79 |
| Forbrukernes utgifter til brennevin, vin og øl. Totale utgifter i millioner kroner og alkoholutgiftens andel av konsum i husholdninger (prosent) 1988-2004 |    | Antall dødsfall som skyldes alkohol fordelt på alder og kjønn (underliggende årsak) 2001-2003                                |    |
| TABELL 3.4   | 71 | TABELL 4.3   | 80 |
| Forbrukernes nominelle utgifter til brennevin, vin og øl per innbygger 18 år og over i kroner 1988-2004  |    | Antall dødsfall som skyldes alkohol fordelt på alder og kjønn (totalt antall dødsfall over en sekstenårs periode, 1988-2003) |    |
| TABELL 3.5   | 72 | TABELL 4.4   | 81 |
| Avgift på vin og brennevin. Grunnavgift i øre per volumprosent alkohol per vareliter 1982-2005   |    | Antall dødsfall som skyldes levercirrhose totalt og per 100 000 innbyggere fordelt på kjønn 1971-2003                        |    |
|  |    | FIGUR 4.4  | 82 |
|  |    | Antall dødsfall som skyldes levercirrhose fordelt på kjønn 1980-2003   |    |

## KAPITTEL 5

### KRIMINALITET KNYTTET TIL BRUK AV ALKOHOL

|  |    |
|--|----|
| TABELL 5.1   | 86 |
| Antall reaksjoner for overtredelse av løsgjengerloven fordelt på fylke 1995-2003 |    |

|   |    |
|---|----|
| FIGUR 5.1   | 87 |
| Antall reaksjoner for overtredelse av løsgjengerloven fordelt på fylke 1995 og 2003 |    |

|  |    |
|--|----|
| TABELL 5.2   | 88 |
| Antall reaksjoner som følge av forseelser mot alkoholloven eller tolloven fordelt på lovbruddets art 1975-2003 |    |

|  |    |
|--|----|
| TABELL 5.3   | 89 |
| Antall reaksjoner på hjemmebrenning fordelt på fylke 1990-2003 |    |

## KAPITTEL 6

### KJØRING UNDER PÅVIRKNING

|   |    |
|---|----|
| TABELL 6.1  | 92 |
| Antall prøver fra bilførere fordelt på mistanke om påvirkning av alkohol og/eller andre rusmidler 1989-2004 |    |

|   |    |
|---|----|
| FIGUR 6.1   | 93 |
| Antall prøver fra bilførere fordelt på mistanke om påvirkning av alkohol og/eller andre rusmidler 1989-2004 |    |

|  |    |
|--|----|
| TABELL 6.2   | 94 |
| Antall prøver fra bilførere fordelt på type mistanke og kjønn (alkohol og/eller andre rusmidler) 1989-2004 |    |

|  |    |
|--|----|
| TABELL 6.3   | 95 |
| Antall prøver fra bilførere som er testetpositive for narkotiske stoffer 1989-2004 |    |

|  |    |
|--|----|
| TABELL 6.4   | 96 |
| Antall reaksjoner på kjøring under påvirkning av alkohol og/eller andre rusmidler som prosent av alle reaksjoner på veitrafikkforseelser 1977-2003 |    |

|  |    |
|--|----|
| TABELL 6.5   | 97 |
| Antall reaksjoner på kjøring under påvirkning av alkohol og/eller andre rusmidler fordelt på fylke 1986-2003 |    |

|  |    |
|--|----|
| TABELL 6.6   | 98 |
| Antall reaksjoner på kjøring under påvirkning av alkohol og/eller andre rusmidler per 10 000 innbyggere 18 år og over fordelt på fylke 1986-2003 |    |

|   |    |
|---|----|
| FIGUR 6.6   | 99 |
| Antall reaksjoner på kjøring under påvirkning av alkohol og/eller andre rusmidler fordelt på fylke 2003 |    |



**KAPITTEL 7**

**DØDSFALL OG SYKDOM  
KNYTTET TIL BRUK AV  
NARKOTIKA SAMT ENKELTE  
TYPER AV BEHANDLING**

TABELL 7.1 106  
Dødsfall som skyldes bruk av narkotika fordelt på kjønn ifølge Kriminalpolitisen (Nye Kripos) og Statistisk sentralbyrå (underliggende årsak) 1977-2004

FIGUR 7.1 107  
Dødsfall som skyldes bruk av narkotika ifølge Nye Kripos, prosentandel menn og kvinner 1991-2004

TABELL 7.2 108  
Dødsfall som skyldes bruk av narkotika fordelt på kjønn og alder ifølge Statistisk sentralbyrå (underliggende årsak) 2001-2003

TABELL 7.3 109  
Dødsfall som skyldes bruk av narkotika fordelt på alder ifølge Nye Kripos 1995-2004

TABELL 7.4 110  
Dødsfall som skyldes bruk av narkotika fordelt på fylke ifølge Statistisk sentralbyrå (underliggende årsak) 1996-2003

TABELL 7.5 111  
Narkotikadødsfall i Oslo og resten av landet, antall og prosent 1986-2004

TABELL 7.6 112  
Hepatitt A-smittede etter antatt smittemåte og diagnoseår 1995-2004

FIGUR 7.6 113  
Prosent av hepatitt A-smittede som er sprøytemisbrukere 1995-2004

TABELL 7.7 114  
Akutt hepatitt B-smittede etter antatt smittemåte og diagnoseår 1992-2004

FIGUR 7.7 115  
Prosent av hepatitt B-smittede som er sprøytemisbrukere 1992-2002

TABELL 7.8 116  
Antall registrerte personer med HIV-infeksjon fordelt på risikofaktor og diagnoseår 1984-2004

FIGUR 7.8 117  
Prosent registrerte personer med HIV-infeksjon fordelt på risikofaktor 1984-2004

TABELL 7.9 118  
Antall nye AIDS diagnostiserte tilfeller fordelt på risikofaktor, meldeår og antall døde av AIDS 1983-2004

FIGUR 7.9 119  
Antall personer døde av AIDS 1983-2004

TABELL 7.10 120  
Antall opiatmisbrukere i legemiddelassistert rehabilitering fordelt på helseregioner 2000-2004

|   |     |  |     |
|---|-----|--|-----|
| TABELL 7.11   | 121 | TABELL 8.3   | 132 |
| Antall opiatmisbrukere i legemiddelassistert rehabilitering fordelt på fylke 2004                   |     | Beslaglagt mengde heroin, kokain, cannabis og amfetamin i kilogram 1974-2004         |     |
| TABELL 7.12   | 122 | TABELL 8.4   | 133 |
| Forgiftningsdødsfall hvor det er gjort funn av metadon relatert til metadonomsetning 1991-2004      |     | Beslaglagt mengde ecstasy, LSD, khat, spiss fleinsopp og medikamenter 1989-2004      |     |
| FIGUR 7.12  | 123 | TABELL 8.5   | 134 |
| Forgiftningsdødsfall relatert til metadonomsetning 1991-2004  |     | Antall narkotikabeslag fordelt på stofftype og politidistrikt 2004                   |     |
| TABELL 7.13   | 124 | TABELL 8.6   | 135 |
| Vedtak i fylkesnemndene for sosiale saker med hjemmel i sosialtjenesteloven § 6-2 og 6-2a 1996-2004 |     | Antall politidistrikt som har hatt beslag av ulike narkotiske stoffer 1991-2004      |     |
| <b>KAPITTEL 8</b>   |     | FIGUR 8.6  | 136 |
| <b>NARKOTIKABESLAG</b>  |     | Antall politidistrikt (totalt 27) hvor det er beslaglagt ulike stoffer 2004          |     |
| TABELL 8.1  | 128 | <b>KAPITTEL 9</b>  |     |
| Antall beslag av heroin, cannabis, amfetamin og kokain 1974-2004                                    |     | <b>NARKOTIKAKRIMINALITET</b>   |     |
| FIGUR 8.1   | 129 | TABELL 9.1   | 142 |
| Antall beslag av cannabis, heroin, kokain og amfetamin 1974-2004                                    |     | Antall anmeldte narkotikalovbrudd 1993-2004  |     |
| TABELL 8.2  | 130 | FIGUR 9.1  | 143 |
| Antall beslag av ecstasy, LSD, khat, spiss fleinsopp, GHB og medikamenter 1989-2004                 |     | Antall anmeldte narkotikalovbrudd 1993-2004  |     |
| FIGUR 8.2   | 131 | TABELL 9.2   | 144 |
| Antall beslag av ecstasy, LSD og khat 1989-2004   |     | Antall etterforskede lovbrudd og personer siktet for narkotikaforbrytelser 1976-2001 |     |

|   |     |  |     |
|---|-----|--|-----|
| FIGUR 9.2   | 145 | FIGUR 10.1   | 157 |
| Antall etterforskede lovbrudd og personer siktet for narkotikaforbrytelser 1990-2001                        |     | Salg av benzodiazepiner og benzodiazepin-derivater 1975-2004   |     |
| TABELL 9.3  | 146 | TABELL 10.2  | 158 |
| Antall personer siktet for narkotikaforbrytelser fordelt på kjønn og alder 2001                             |     | Salg av anxiolytika (benzodiazepiner og øvrige preparater) fordelt på fylke, angitt i definerte døgndoser per 1000 innbyggere per døgn 1987-2004                   |     |
| FIGUR 9.3   | 147 | FIGUR 10.2   | 159 |
| Antall personer siktet for narkotikaforbrytelser fordelt på kjønn 2001                                      |     | Salg av anxiolytika fordelt på fylke 2004  |     |
| TABELL 9.4  | 148 | TABELL 10.3  | 160 |
| Antall reaksjoner for narkotikaforbrytelser 1969-2003   |     | Salg av hypnotika og sedativa (benzodiazepin-derivater og øvrige preparater) fordelt på fylke, angitt i definerte døgndoser per 1000 innbyggere per døgn 1987-2004 |     |
| FIGUR 9.4   | 149 | FIGUR 10.3   | 161 |
| Antall reaksjoner for narkotikaforbrytelser 1975-2003   |     | Salg av hypnotika og sedativa fordelt på fylke 2004  |     |
| TABELL 9.5  | 150 | <b>KAPITTEL 11</b>   |     |
| Narkotika i norske fengsler 1990-2004   |     | <b>UNDERSØKELSER OM UNGDOMS BRUK AV ALKOHOL OG NARKOTIKA</b>   |     |
| FIGUR 9.5   | 151 | TABELL 11.1  | 166 |
| Antall kroppsundersøkelser i fengsler og antall funn under kroppsundersøkelser 1990-2004                    |     | Prosent av ungdom i Norge som har drukket alkohol noen gang fordelt på kjønn og alder 1971-2005  |     |
| <b>KAPITTEL 10</b>  |     | TABELL 11.2  | 167 |
| <b>SALG AV AVHENGIGHETSSKAPENDE LEGEMIDLER</b>  |     | Prosent av ungdom i Oslo i alderen 15-20 år som har drukket alkohol noen gang fordelt på kjønn og alder 1972-2005  |     |
| TABELL 10.1   | 156 |  |     |
| Salg av avhengighetsskapende legemidler angitt i definerte døgndoser per 1000 innbyggere per døgn 1975-2004 |     |  |     |

|   |  |
|---|--|
| <p>TABELL 11.3 168<br/>Beregnet gjennomsnittlig årlig alkoholforbruk målt i liter ren alkohol for ungdom i Norge i alderen 15-20 år, fordelt på ulike drikkesorter 1986-2005</p> <p>TABELL 11.4 169<br/>Beregnet gjennomsnittlig årlig alkoholforbruk målt i liter ren alkohol for ungdom i Norge i alderen 15-20 år, fordelt på kjønn og alder 1971-2005</p> <p>TABELL 11.5 170<br/>Gjennomsnittsalder for første gangs bruk av så mye som en flaske øl, en desiliter vin eller kvart desiliter brennevin i Oslo og landet som helhet 1986-2005</p> <p>TABELL 11.6 171<br/>Prosent av ungdom i Norge i alderen 15-20 år som oppgir at de noen gang har brukt forskjellige stoffer 1990-2005</p> <p>FIGUR 11.6 172<br/>Prosent av ungdom i Norge som oppgir at de noen gang har brukt forskjellige stoffer 1992-2005</p> <p>TABELL 11.7 173<br/>Prosent av ungdom i Oslo i alderen 15-20 år som oppgir at de noen gang har brukt forskjellige stoffer 1975-2005</p> <p>FIGUR 11.7a 174<br/>Prosent av ungdom i Oslo som oppgir at de noen gang har brukt forskjellige stoffer 1992-2005</p> | <p>FIGUR 11.7b 175<br/>Prosent av ungdom i Oslo og hele landet som oppgir at de noen gang har brukt forskjellige stoffer 2005</p> <p>TABELL 11.8 176<br/>Prosent av ungdom i Norge i alderen 15-20 år som sier at cannabis bør kunne selges fritt og som kunne tenke seg å prøve hvis det ikke var fare for å bli arrestert 1990-2005</p> <p>TABELL 11.9 177<br/>Prosent av ungdom i Oslo i alderen 15-20 år som sier at cannabis bør kunne selges fritt og som kunne tenke seg å prøve hvis det ikke var fare for å bli arrestert 1968-2005</p> <p>FIGUR 11.9 178<br/>Prosent som sier at cannabis bør kunne selges fritt og som kunne tenke seg å prøve hvis det ikke var fare for å bli arrestert 1990-2005</p> |
|---|--|

## KAPITTEL 1

# Omsetning av alkohol

### **BEREGNING AV ALKOHOLOMSETNINGEN**

De fleste land utarbeider statistikk over registrert årlig forbruk - eller årlig omsetning som det mer korrekt er betegnet som i tabellene - av øl, vin og brennevin basert på omsetningstall og/eller alkoholavgifter. I Norge ble omsetningsstatistikken vedrørende brennevin og vin, og fra 1993 også sterkøl (over 4,75 volumprosent alkohol), basert på opplysninger om salget fra AS

Vinmonopolets utsalg, samt oppgaver over registrert privatimport. Etter at engrosmonopolet ble opphevet fra og med 1996, bygger statistikken på import- og produksjonsstatistikk fra toll- og avgiftsdirektoratet, på samme måte som før øl tidligere.

Den registrerte omsetningen av øl er beregnet ut fra ølavgifter på samme måte som tidligere.

Også lettøl, dvs. øl med et alkoholinnhold mellom 0,7 og 2,75 (2,5 før 1. januar 1995) volumprosent, er medregnet i den norske statistikken, selv om alkoholloven ikke definerer drikkevarer med mindre enn 2,5 volumprosent alkoholinnhold som alkoholholdig drikk.

### **UREGISTRERT ALKOHOLFORBRUK**

I tillegg til de alkoholholdige drikkene som inngår i statistikken over registrert omsetning av alkohol drikkes det også betydelige mengder uregistrert alkohol i form av legalt eller illegalt

hjemmeprodusert alkohol, og alkohol importert av reisende som reisegods i forbindelse med utenlandsreiser. I Norge antas det uregistrerte forbruket å være relativt stort, anslagsvis 25-30 % av totalforbruket. Smugling av brennevin og sprit, hjemmebrenning, hjemmeproduksjon av vin, samt etter hvert en ganske stor turistimport, er de viktigste kildene for uregistrert alkohol. Alkohol som drikkes av nordmenn mens de er på reiser i utlandet blir heller ikke registrert i den norske alkoholstatistikken.

### **ALKOHOLOMSETNING I DE EUROPEISKE LAND**

Selv om både den norske og den internasjonale alkoholstatistikken har svakheter og må tolkes med en viss varsomhet, er det likevel grunn til å tro at den gir et relativt godt uttrykk for de store reelle forskjellene i forbruksnivå som eksisterer både mellom landene og innen det enkelte land over tid. Som det fremgår av tabellene 1.1-1.4 ligger omsetningen per innbygger både av brennevin, vin og øl vesentlig lavere i Norge enn i de fleste andre europeiske land. Den samlede alkoholomsetningen i Norge er siden 2001 lavest i Europa.. Den totale omsetningen i en del sør-europeiske land som Frankrike, Italia og Portugal som tradisjonelt har et høyt alkoholforbruk, viser en synkende tendens siden begynnelsen 1990-tallet og helt frem til i dag.

Tabell 1.5 viser utviklingen i omsetning per inn-

bygger 15 år og over i de nordiske land fra 1967. Både i Danmark, Finland, Norge og Sverige var det en til dels sterk økning i alkoholomsetningen frem til slutten av 1970-årene eller begynnelsen av 1980-årene. I 1980- og 1990-årene har omsetningen derimot holdt seg på et relativt stabilt nivå. Færøyene hadde ingen innenlandsk alkoholomsetning frem til 1980, og også Grønland og Island har hatt særregler for omsetningen. Utviklingen i de nordiske land frem til begynnelsen av 1990 årene er beskrevet i *Rusmidler i Norge 1994*.

## **ALKOHOLOMSETNING I NORGE**

I Norge har vi årlige data for alkoholomsetningen tilbake til 1851. Disse er gjengitt i *Rusmidler i Norge 1991*. Spesifiserte opplysninger om alkoholomsetningen i Norge 1980 - 2004 fordelt på brennevin, vin og øl er gitt i tabellene 1.6-1.9. For 1998 mangler det opplysninger om omsetningen.

For den perioden som dekkes av tabellene i denne utgaven ser man at brennevinsomsetningen har vist en sterk nedgang siden 1980, mens derimot vinomsetningen har steget. Siden 1992 har omsetningen av brennevin per voksen innbygger vært lavere enn noen gang siden alkoholstatistikens begynnelse i 1851, bortsett fra under forbudstiden og enkelte år under siste verdenskrig. Vinomsetningen var i 1995 for første gang siden forbudstiden høyere enn brennevinsomsetningen, regnet i ren alkohol per voksen innbygger. Ølomsetningen har vist en gradvis liten økning i 1980- og 1990-årene. Også brennevin viser en økning fra 2002.

Etter at sterkøl (over 4,75 volumprosent alkohol) bare ble tillatt solgt over betjent disk fra 1. juli 1990, og deretter bare ble tillatt solgt i AS Vinmonopolets utsalg fra 1. mars 1993, har sal-

get av slikt øl gått kraftig tilbake. Omsetningen av sterkøl var i 1997 en syttendel av hva det var i 1989. Også omsetningen av lettøl har gått en del tilbake siden 1990. Dette gjør at middels sterkt øl har dominert markedet mer og mer. Alkoholholdige fruktdrikker (rusbrus) har økt noe fra de ble introdusert på det norske marked i 1996, med et toppunkt i 2003 da det ble tillatt solgt i dagligvareforetninger, men utgjør en meget liten del av det samlede alkoholforbruket. Totalomsetningen av alkohol nådde et toppunkt i 1980. Økningen, særlig i omsetningen av vin, de senere årene har ført til at vi igjen er kommet opp på nivået fra 1980.

I tidligere utgaver av *Rusmidler i Norge* har det vært presentert data om omsetningen av alkohol i ulike fylker, og den andel som har blitt omsatt gjennom skjenkesteder. Etter at bryggerikartellet på øl ble avviklet i 1987 og AS Vinmonopolets enerett på engrosomsetning av brennevin og vin ble opphevet fra 1.1.1996, er det imidlertid ikke lenger mulig å gi slike data.

**Tabell 1.1**

**Årlig omsetning av alkohol i utvalgte europeiske land målt i liter ren alkohol per innbygger 1992-2003**

Annual sales of alcohol in some European countries measured in litres of pure alcohol per inhabitant 1992-2003

|                              | 1992       | 1993       | 1994       | 1995       | 1996       | 1997       | 1998       | 1999       | 2000       | 2001       | 2002       | 2003       |
|------------------------------|------------|------------|------------|------------|------------|------------|------------|------------|------------|------------|------------|------------|
| Belgia (Belgium)             | 9,6        | 9,6        | 9,2        | 9,1        | 9,1        | 9,1        | 8,2        | 8,4        | 8,5        | 8,5        | 8,8        | 8,8        |
| Bulgaria                     | 8,4        | 8,2        | 8,1        | 8,0        | 7,8        | 7,0        | 6,8        | 6,6        | 6,3        | 6,0        | 5,4        | 5,0        |
| Danmark (Denmark)            | 9,8        | 9,7        | 9,9        | 10,0       | 10,0       | 9,9        | 9,5        | 9,5        | 9,5        | 9,5        | 9,5        | 9,5        |
| Finland                      | 7,2        | 6,8        | 6,8        | 6,9        | 6,8        | 7,1        | 7,1        | 7,2        | 7,1        | 7,4        | 7,7        | 7,9        |
| Frankrike (France)           | 11,8       | 11,5       | 11,4       | 11,4       | 11,2       | 10,9       | 10,8       | 10,7       | 10,4       | 10,5       | 10,3       | 9,3        |
| Hellas (Greece)              | 8,5        | 9,1        | 9,0        | 8,7        | 8,4        | 8,3        | 7,9        | 8,4        | 8,0        | 7,9        | 7,8        | 7,7        |
| Irland (Ireland)             | 8,2        | 8,5        | 8,7        | 9,0        | 9,4        | 9,7        | 9,7        | 9,6        | 10,7       | 10,8       | 10,8       | 10,8       |
| Island (Iceland)             | 3,6        | 3,3        | 3,5        | 3,6        | 3,7        | 3,9        | 4,3        | 4,5        | 4,7        | 4,9        | 5,0        | 5,4        |
| Italia (Italy)               | 8,9        | 8,7        | 8,6        | 8,2        | 7,8        | 7,8        | 7,7        | 7,6        | 7,7        | 7,4        | 7,4        | 6,9        |
| Kypros (Cyprus)              | 7,6        | 6,9        | 7,2        | 7,1        | 6,6        | 6,6        | 7,0        | 7,1        | 7,4        | 7,9        | 9,1        | 9,0        |
| Nederland (The Netherlands)  | 8,2        | 7,9        | 7,9        | 8,0        | 8,1        | 8,2        | 8,1        | 8,2        | 8,2        | 8,1        | 8,0        | 7,9        |
| <i>Norge (Norway)</i>        | <i>3,8</i> | <i>3,8</i> | <i>3,9</i> | <i>3,9</i> | <i>4,1</i> | <i>4,3</i> | <i>4,2</i> | <i>4,8</i> | <i>5,0</i> | <i>4,4</i> | <i>4,4</i> | <i>4,4</i> |
| Polen (Poland)               | 6,3        | 6,4        | 6,4        | 6,3        | 6,3        | 6,7        | 6,7        | 6,7        | 6,7        | 6,3        | 6,6        | 6,7        |
| Portugal                     | 12,4       | 12,2       | 12,1       | 12,0       | 11,6       | 11,3       | 11,3       | 10,6       | 10,3       | 10,3       | 9,7        | 9,6        |
| Romania                      | 8,8        | 10,1       | 8,7        | 9,0        | 8,9        | 9,4        | 8,1        | 7,3        | 7,4        | 9,9        | 8,5        | 8,1        |
| Den russiske føderasjon (RF) | 5,1        | 6,1        | 6,7        | 8,8        | 7,3        | 7,3        | 7,9        | 8,6        | 8,6        | 8,6        | 8,6        | 8,7        |
| Spania (Spain)               | 10,2       | 9,9        | 9,7        | 9,5        | 9,3        | 10,1       | 10,1       | 9,9        | 9,8        | 9,8        | 9,6        | 10,0       |
| Storbritannia (UK)           | 7,4        | 7,5        | 7,7        | 7,6        | 8,0        | 8,2        | 8,0        | 8,4        | 8,4        | 9,1        | 9,6        | 9,6        |
| Sveits (Switzerland)         | 10,1       | 10,0       | 9,7        | 9,4        | 9,3        | 9,2        | 9,1        | 9,2        | 9,2        | 9,2        | 9,0        | 9,0        |
| Sverige (Sweden)             | 5,4        | 5,3        | 5,4        | 5,2        | 4,9        | 5,1        | 4,9        | 4,9        | 4,9        | 4,9        | 4,9        | 4,9        |
| Ungarn (Hungary)             | 10,5       | 10,6       | 10,5       | 10,0       | 10,3       | 10,1       | 10,5       | 10,6       | 10,9       | 11,1       | 11,1       | 11,4       |
| Tyskland (Germany)           | 10,8       | 11,3       | 11,3       | 10,9       | 10,7       | 10,8       | 10,6       | 10,6       | 10,5       | 10,4       | 10,4       | 10,2       |
| Østerrike (Austria)          | 10,0       | 10,1       | 9,8        | 9,8        | 9,7        | 9,5        | 9,3        | 9,3        | 9,2        | 9,0        | 9,2        | 9,3        |

Note: Tallene omfatter registrert omsetning eller beskattet forbruk av alkohol i de respektive land.

Det uregistrerte forbruk i form av hjemmeproduisert alkohol, turistimport og smuglervarer inngår ikke.

**Estimater for tidligere år blir justert/rettet fortløpende når de enkelte land sender inn korrigeringer.**

**Dette betyr at det i denne publikasjonen kan være endringer i tallene i perioden 1992-2003 sammenlignet med tall publisert i tidligere publikasjoner.**

*Note: The figures are based on registered sales in the respective countries.*

*Unregistered consumption, such as home-produced alcohol, tourist import and smuggled alcohol, is not included.*

**Estimates for past years are adjusted as countries provide new, amended figures. That means that in this publication, figures for the years 1992-2003 may differ from those presented in earlier publications.**

Kilde (Source): World Drink Trends 2005

Produktschap voor gedistilleerde dranken in association with NTC Publications Ltd

**Figur 1.1a**

**Omsetning av alkohol i utvalgte europeiske land 2003**

*Sales of alcohol in some European countries 2003*

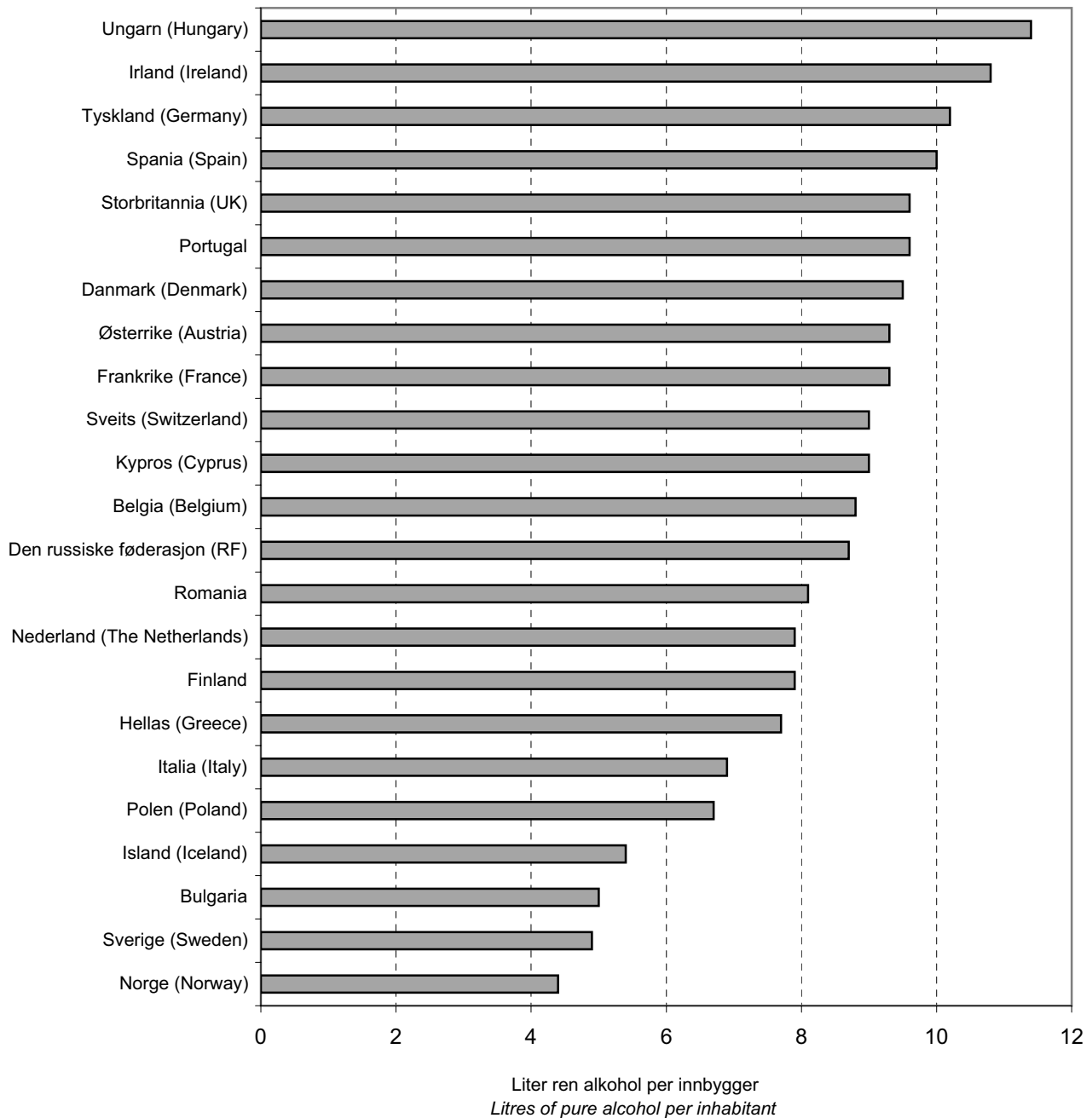

*Kilde ( Source): World Drink Trends 2005*



**Figur 1.1b**  
**Årlig omsetning av alkohol i fem europeiske land 1992-2003**  
*Annual sales of alcohol in five European countries 1992-2003*

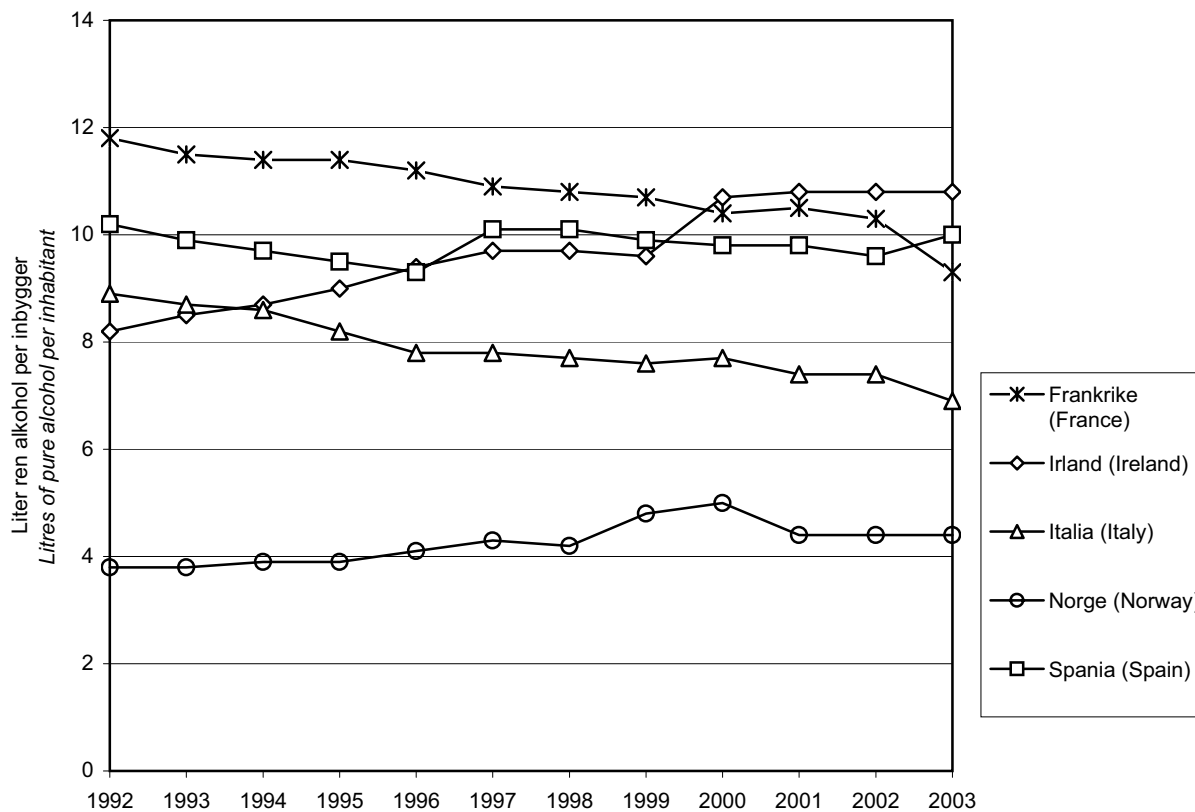

Kilde ( Source ) : World Drink Trends 2005

**Tabell 1.2**

**Arlig omsetning av brennevin i utvalgte europeiske land målt i liter ren alkohol per innbygger 1992-2003**

*Annual sales of spirits in some European countries measured in litres of pure alcohol per inhabitant 1992-2003*

|                              | 1992       | 1993       | 1994       | 1995       | 1996       | 1997       | 1998       | 1999       | 2000       | 2001         | 2002         | 2003         |
|------------------------------|------------|------------|------------|------------|------------|------------|------------|------------|------------|--------------|--------------|--------------|
| Belgia (Belgium)             | 1,2        | 1,3        | 1,2        | 1,1        | 1,1        | 1,2        | 1,1        | 1,1        | 1,2        | 1,2          | 1,2          | 1,4          |
| Bulgaria                     | e 2,8      | e 2,75     | e 2,8      | e 2,8      | e 2,5      | e 2,5      | e 2,5      | e 2,4      | e 2,4      | e 2,2        | e 2,1        | e 2,1        |
| Danmark (Denmark)            | 1,2        | 1,1        | 1,1        | 1,1        | 1,1        | 1,1        | 1,1        | 1,1        | 1,2        | 1,1          | e 1,1        | e 1,1        |
| Finland                      | 2,3        | 2,0        | 1,9        | 2,0        | 1,9        | 1,9        | 2,0        | 2,0        | 2,0        | 2,0          | 2,1          | 2,1          |
| Frankrike (France)           | 2,6        | 2,5        | 2,5        | 2,5        | 2,5        | 2,4        | 2,4        | e 2,4      | e 2,4      | e 2,4        | e 2,4        | e 2,4        |
| Hellas (Greece)              | e 2,7      | e 2,8      | e 2,8      | e 2,6      | e 2,4      | e 2,2      | e 2,0      | e 2,0      | e 1,9      | e 1,9        | e 1,8        | e 1,6        |
| Irland (Ireland)             | 1,6        | 1,7        | 1,6        | 1,6        | 1,8        | 1,8        | 1,9        | 2,1        | 2,4        | 2,4          | 2,5          | 2,0          |
| Island (Iceland)             | 1,9        | 1,7        | 1,5        | 1,5        | 1,4        | 1,3        | 1,3        | 1,4        | 1,3        | 1,3          | 1,2          | e 1,2        |
| Italia (Italy)               | 1,0        | 0,9        | 0,9        | 0,8        | 0,6        | 0,6        | 0,6        | 0,5        | 0,5        | 0,4          | 0,4          | 0,4          |
| Kypros (Cyprus)              | 3,0        | 2,7        | 2,6        | 2,7        | 2,3        | 2,3        | 2,5        | 2,4        | 2,6        | 3,1          | 4,3          | e 3,9        |
| Nederland (The Netherlands)  | 1,9        | 1,9        | 1,8        | 1,7        | 1,8        | 1,7        | 1,7        | 1,7        | 1,7        | 1,7          | 1,7          | 1,5          |
| <b>Norge (Norway)</b>        | <b>0,8</b> | <b>0,8</b> | <b>0,8</b> | <b>0,8</b> | <b>0,8</b> | <b>0,9</b> | <b>0,8</b> | <b>0,8</b> | <b>0,8</b> | <b>e 0,8</b> | <b>e 0,8</b> | <b>e 0,8</b> |
| Polen (Poland)               | 3,5        | 3,8        | 3,8        | 3,5        | 2,9        | 2,8        | 2,4        | 2,1        | 2,0        | 1,7          | 1,7          | e 1,3        |
| Portugal                     | 1,7        | 1,7        | 1,8        | 1,6        | 1,5        | 1,5        | e 1,5      | e 1,5      | e 1,5      | e 1,4        | e 1,4        | e 1,4        |
| Romania                      | ca 3,5     | 4,2        | 3,8        | 4,0        | 4,0        | 3,8        | 2,3        | 2,1        | 1,8        | 4,1          | e 2,5        | e 2,0        |
| Den russiske føderasjon (RF) | 3,8        | 4,9        | 5,5        | 7,0        | 5,5        | e 5,5      | e 6,0      | e 6,5      | e 6,5      | e 6,3        | e 6,2        | e 6,2        |
| Spania (Spain)               | 2,7        | 2,5        | 2,5        | 2,5        | e 2,4      | 2,6        | e 2,5      | e 2,4      | e 2,4      | e 2,4        | e 2,4        | e 2,4        |
| Storbritannia (UK)           | 1,5        | 1,5        | 1,6        | 1,4        | 1,4        | 1,4        | 1,3        | 1,5        | 1,6        | 1,6          | 1,7          | 1,8          |
| Sveits (Switzerland)         | 1,6        | 1,7        | 1,6        | 1,5        | 1,5        | 1,5        | 1,4        | 1,4        | 1,5        | 1,6          | 1,6          | 1,6          |
| Sverige (Sweden)             | 1,6        | 1,5        | 1,4        | 1,3        | 1,2        | 1,1        | 1,1        | e 1,0      | e 1,0      | e 1,0        | e 1,0        | e 0,9        |
| Ungarn (Hungary)             | 3,7        | 3,6        | 3,5        | 3,4        | 3,2        | 3,3        | e 3,2      | e 3,3      | e 3,4      | 3,5          | e 3,4        | e 3,5        |
| Tyskland (Germany)           | 2,7        | 2,5        | 2,4        | 2,2        | 2,1        | 2,0        | 2,0        | 2,0        | 1,9        | 1,9          | 2,0          | 2,0          |
| Østerrike (Austria)          | 1,3        | 1,5        | 1,4        | 1,5        | 1,5        | e 1,5      | e 1,4      | e 1,4      | e 1,4      | e 1,4        | e 1,4        | e 1,4        |

Note: ca = cirka eller midlertidige tall, r = reviderte tall, e = estimerte tall.

Tallene omfatter registrert omsetning eller beskattet forbruk av alkohol i de respektive land.

Det uregistrerte forbruk i form av hjemmeproduert alkohol, turistimport og smuglervarer omfattes ikke.

**Estimater for tidligere år blir justert/rettet fortløpende når de enkelte land sender inn korrigeringer.**

**Dette betyr at det i denne publikasjonen kan være endringer i tallene i perioden 1992-2003 sammenlignet med tall publisert i tidligere publikasjoner.**

Note: ca = "Circa" or "Provisional Data", r = Revised data, e = Estimated data.

The figures are based on registered sales in the respective countries.

Unregistered consumption, such as home-produced alcohol, tourist import and smuggled alcohol, is not included.

**Estimates for past years are adjusted as countries provide new, amended figures. That means that in this publication, figures for the years 1992-2003 may differ from those presented in earlier publications.**

Kilde (Source): World Drink Trends 2005

Produktschap voor gedistilleerde dranken in association with NTC Publications Ltd

**Figur 1.2a**  
**Omsetning av brennevin i utvalgte europeiske land 2003**  
*Sales of spirits in some European countries 2003*

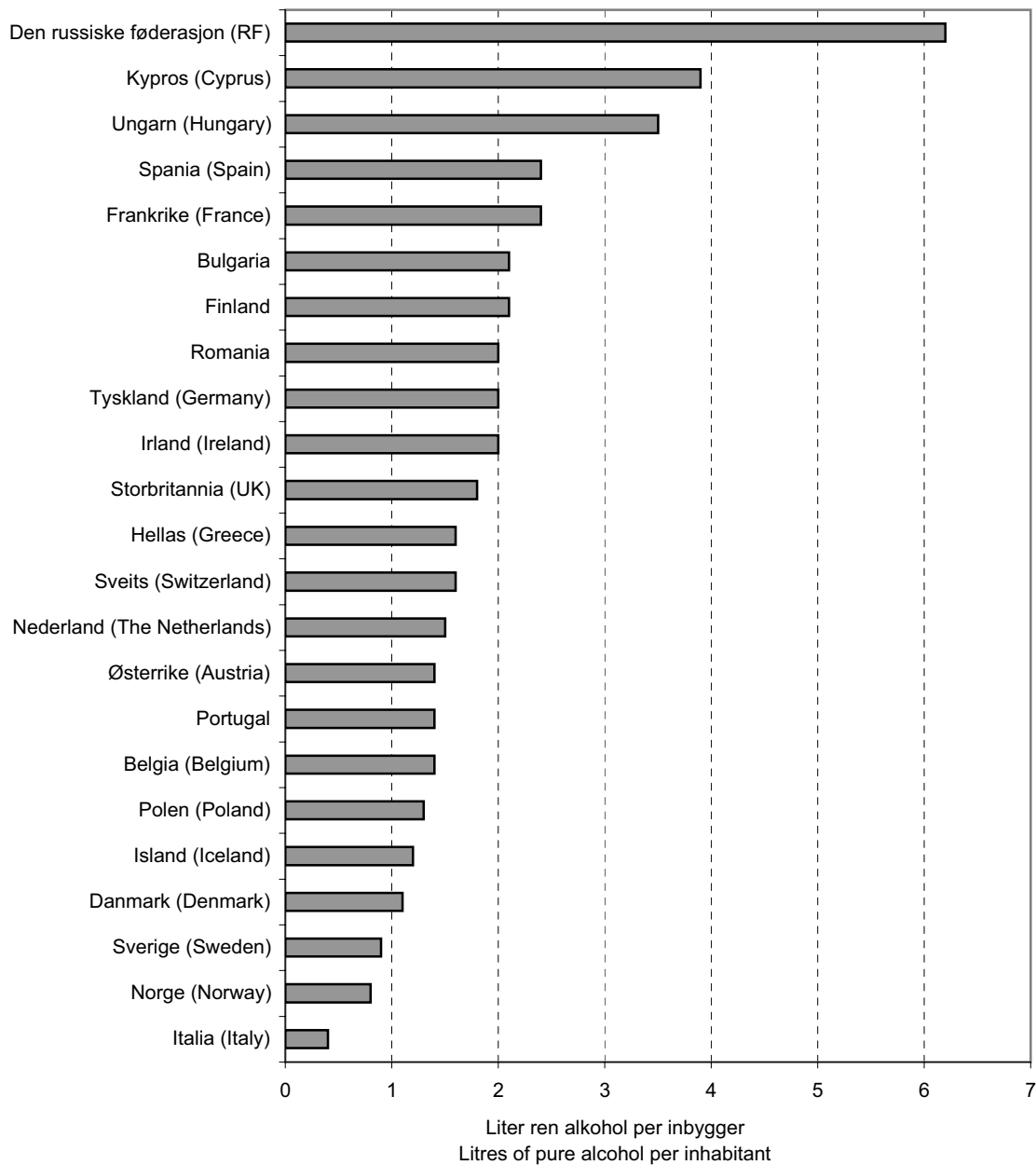

Kilde ( Source ) : World Drink Trends 2005

**Figur 1.2b**  
**Årlig omsetning av brennevin i fem europeiske land 1992-2003**  
*Annual sales of spirits in five European countries 1992-2003*

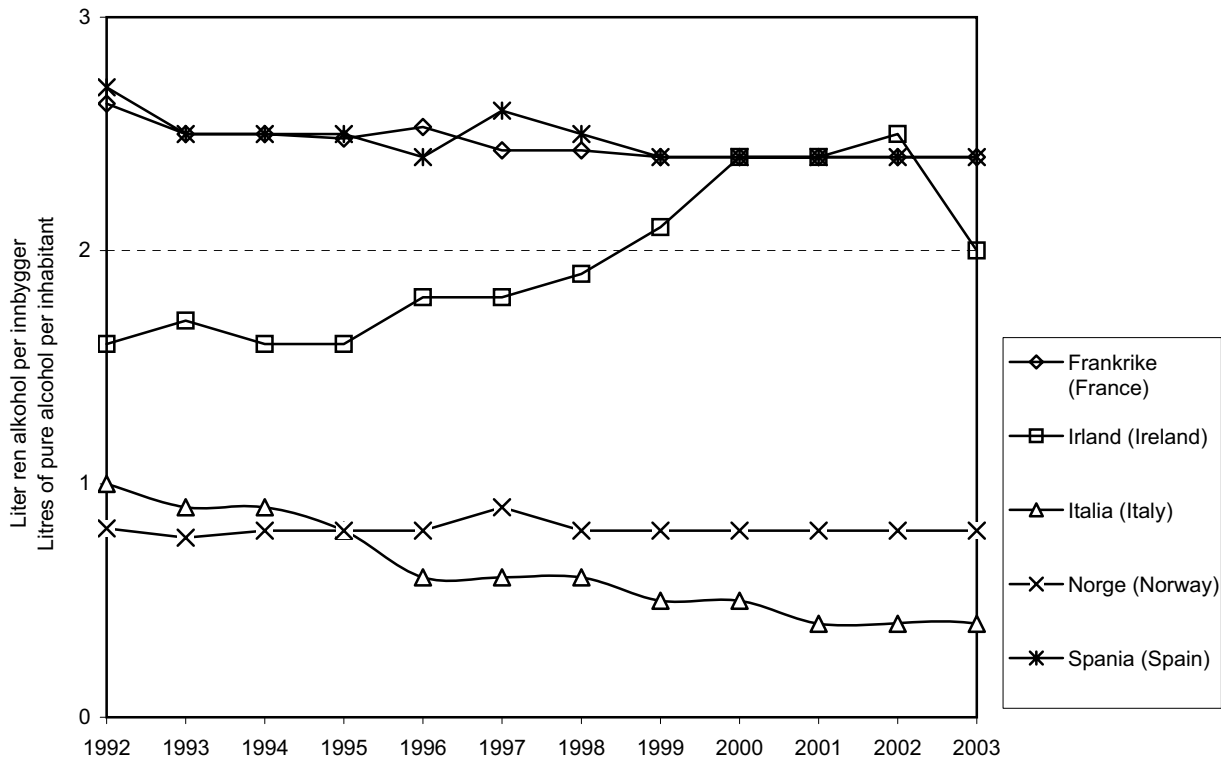

Kilde ( Source ) : World Drink Trends 2005

**Tabell 1.3**

**Arlig omsetning av vin i de europeiske land målt i vareliter per innbygger 1992-2003**

*Annual sales of wine in some European countries measured in litres per inhabitant 1992-2003*

|                              | 1992       | 1993       | 1994       | 1995       | 1996       | 1997       | 1998       | 1999        | 2000        | 2001          | 2002          | 2003          |
|------------------------------|------------|------------|------------|------------|------------|------------|------------|-------------|-------------|---------------|---------------|---------------|
| Belgia (Belgium)             | 24,8       | 25,6       | ca 24,0    | ca 25,0    | ca 25,0    | ca 25,0    | 19,4       | ca 20,0     | r 21,0      | r 22,0        | r 24,0        | r 23,0        |
| Bulgaria                     | e 22,8     | e 22,1     | e 22,0     | e 21,8     | e 21,7     | e 21,6     | e 22,1     | e 21,4      | e 21,4      | e 21,4        | e 21,3        | e 21,3        |
| Danmark (Denmark)            | 24,3       | 25,2       | 26,2       | 27,6       | 28,3       | 29,3       | 29,1       | 29,8        | 30,9        | 31,2          | e 32,0        | e 32,6        |
| Finland                      | 8,0        | 8,3        | 8,8        | 11,5       | 13,1       | 15,6       | 17,5       | 19,5        | 20,6        | 21,9          | 23,5          | 26,3          |
| Frankrike (France)           | 64,5       | ca 63,5    | 62,5       | 63,0       | 60,0       | r 59,0     | 58,1       | 57,5        | r 57,0      | 56,9          | e 56,0        | 48,5          |
| Hellas (Greece)              | 31,5       | e 35,2     | 33,8       | 34,5       | e 34,0     | e 34,9     | e 32,0     | e 35,2      | e 34,0      | e 34,0        | e 33,9        | e 33,8        |
| Irland (Ireland)             | 4,9        | 5,3        | 5,6        | 6,1        | 6,9        | 7,7        | 8,7        | 10,0        | 10,7        | 11,8          | 14,2          | 15,2          |
| Island (Iceland)             | 4,9        | 4,7        | 4,9        | 5,1        | 5,7        | 6,4        | 7,2        | 8,1         | 9,0         | 9,9           | 11,0          | e 12,0        |
| Italia (Italy)               | 60,4       | 58,8       | 58,5       | 55,7       | 54,2       | 53,5       | 52,0       | 51,5        | 51,0        | 50,0          | 51,0          | 47,5          |
| Kypros (Cyprus)              | 13,8       | 12,7       | 13,6       | 14,2       | 13,5       | 13,1       | 13,2       | 15,3        | 16,3        | 16,1          | e 16,9        | e 17,8        |
| Nederland (The Netherlands)  | 15,9       | 15,2       | 15,7       | 16,6       | 17,1       | 17,5       | 18,4       | 18,6        | 18,8        | 18,9          | 19,0          | 19,6          |
| <b>Norge (Norway)</b>        | <b>6,4</b> | <b>6,3</b> | <b>6,8</b> | <b>7,1</b> | <b>7,6</b> | <b>8,6</b> | <b>9,0</b> | <b>10,1</b> | <b>10,9</b> | <b>e 11,0</b> | <b>e 11,0</b> | <b>e 12,4</b> |
| Polen (Poland)               | 7,6        | 7,5        | 6,9        | 6,8        | 10,3       | 12,8       | 13,7       | 13,6        | 11,9        | 10,5          | 11,2          | e 11,9        |
| Portugal                     | 61,4       | 60,0       | 58,9       | 58,1       | 56,6       | r 52,5     | 50,6       | 50,5        | 50,2        | 47,0          | 43,0          | e 42,0        |
| Romania                      | 24,8       | 30         | 23,2       | 25,3       | 26,0       | 32,2       | 30,0       | 22,7        | 23,2        | 25,5          | e 25,3        | e 23,0        |
| Den russiske føderasjon (RF) | 3,5        | 3,5        | 4,7        | 5,8        | 5,7        | e 5,9      | e 6,0      | e 7,2       | e 7,2       | e 7,7         | e 8,0         | e 8,6         |
| Spania (Spain)               | 33,3       | 34,1       | 32,2       | 30,6       | 30,3       | 35,1       | 35,6       | e 34,0      | e 32,0      | e 30,0        | 29,6          | e 30,6        |
| Storbritannia (UK)           | 11,7       | 12,2       | 12,6       | 12,3       | 13,1       | 14,2       | 14,7       | 15,6        | 16,9        | 18,2          | 19,6          | 20,1          |
| Sveits (Switzerland)         | 46,0       | 46,0       | 44,3       | 43,6       | 43,3       | 43,5       | 43,1       | 43,5        | 43,5        | 43,1          | 41,8          | 40,9          |
| Sverige (Sweden)             | 12,6       | 12,70      | 13,1       | 12,6       | 13,3       | 14,5       | 14,6       | e 14,8      | e 15,3      | e 15,5        | e 16,0        | e 16,6        |
| Ungarn (Hungary)             | 29,8       | 31,5       | 29,2       | 26,6       | 30,3       | 29,0       | e 31,0     | e 32,0      | e 34,0      | 35,1          | e 36,0        | e 37,4        |
| Tyskland (Germany)           | 24,0       | 22,6       | 22,6       | 22,2       | 23,1       | 23,0       | 22,8       | 23,0        | 23,1        | 24,0          | 24,2          | 23,6          |
| Østerrike (Austria)          | 33,1       | 34,3       | 32,8       | 32,0       | 31,5       | 30,0       | 30,9       | 30,6        | 30,5        | e 28,5        | e 29,8        | e 29,8        |

Note: ca = cirka eller midlertidige tall, r = reviderte tall, e = estimerte tall.

Tallene omfatter registrert omsetning eller beskattet forbruk av alkohol i de respektive land.

Det uregistrerte forbruk i form av hjemmeprodusert alkohol, turistimport og smuglervarer inngår ikke.

**Estimater for tidligere år blir justert/rettet fortløpende når de enkelte land sender inn korrigeringer.**

**Dette betyr at det i denne publikasjonen kan være endringer i tallene i perioden 1992-2003 sammenlignet med tall publisert i tidligere publikasjoner.**

Note: ca = "Circa" or "Provisional Data", r = Revised data, e = Estimated data.

The figures are based on registered sales in the respective countries.

Unregistered consumption, such as home-produced alcohol, tourist import and smuggled alcohol, is not included.

**Estimates for past years are adjusted as countries provide new, amended figures. That means that in this publication, figures for the years 1992-2003 may differ from those presented in earlier publications.**

Kilde (Source): World Drink Trends 2005

Produktschap voor gedistilleerde dranken in association with NTC Publications Ltd

**Figur 1.3a**

**Omsetning av vin i utvalgte europeiske land 2003**

*Sales of wine in some European countries 2003*

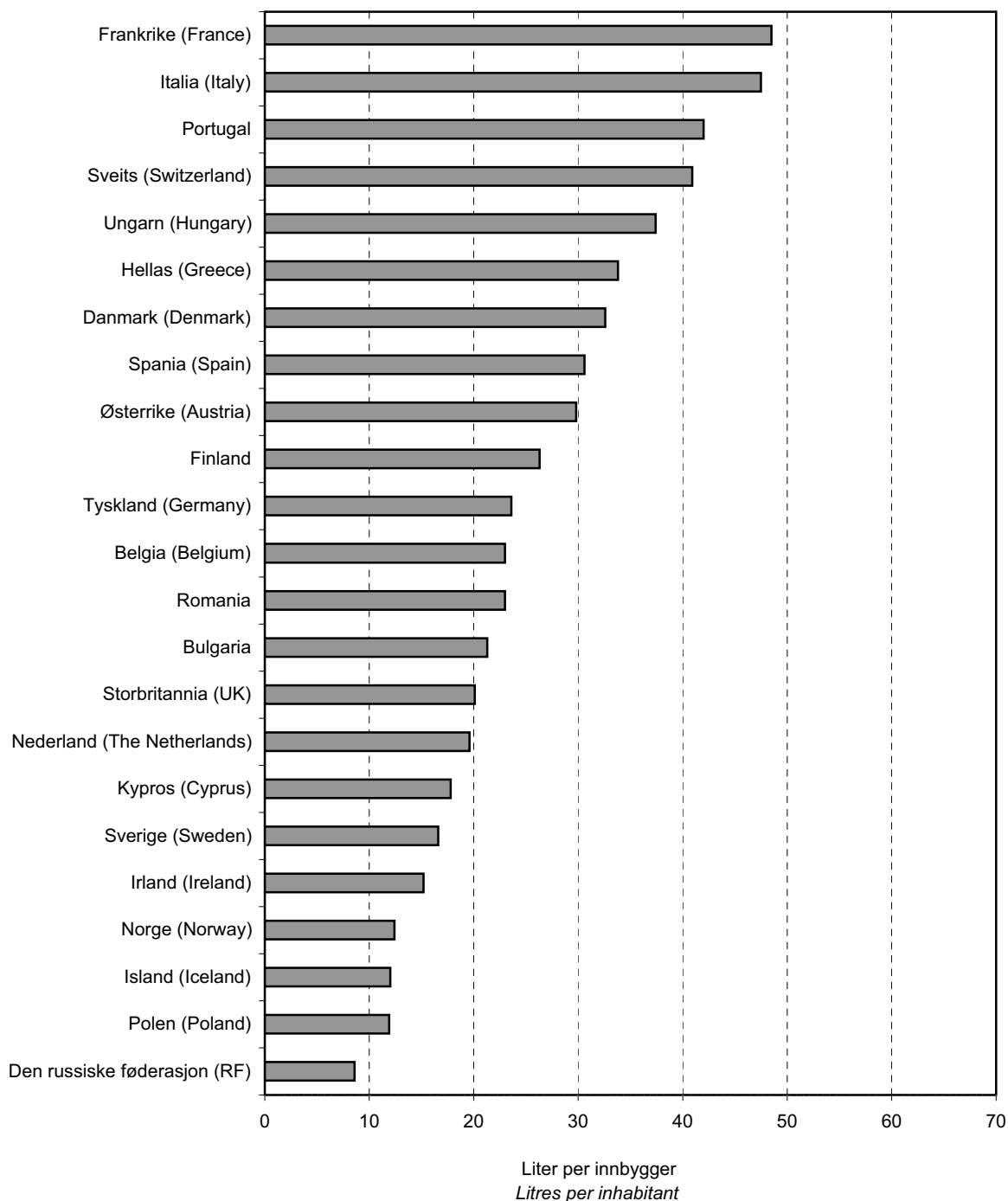

Kilde ( Source ) : World Drink Trends 2005

**Figur 1.3b**  
**Årlig omsetning av vin i fem europeiske land 1992-2003**  
*Annual sales of wine in five European countries 1992-2003*

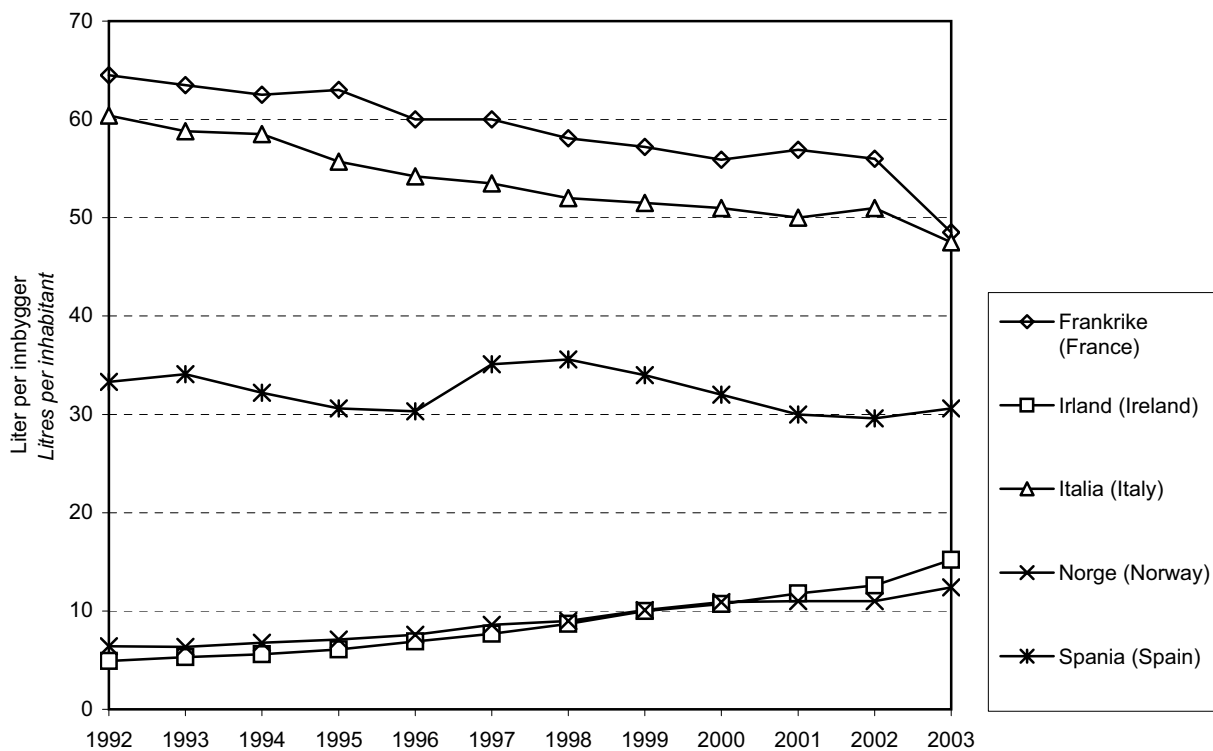

Kilde ( Source ) : World Drink Trends 2005

**Tabell 1.4**

**Årlig omsetning av øl i utvalgte europeiske land målt i vareliter per innbygger 1992-2003**  
*Annual sales of beer in some European countries measured in litres per inhabitant 1992-2003*

|                              | 1992        | 1993        | 1994        | 1995        | 1996        | 1997        | 1998        | 1999        | 2000        | 2001        | 2002        | 2003          |
|------------------------------|-------------|-------------|-------------|-------------|-------------|-------------|-------------|-------------|-------------|-------------|-------------|---------------|
| Belgia (Belgium)             | 112,0       | 109,5       | 106,0       | 104,0       | 102,0       | 101,0       | 98,0        | 99,8        | 98,2        | 97,1        | 96,0        | 96,2          |
| Bulgaria                     | 56,2        | 56,8        | 53,2        | 53,2        | 53,3        | 38,3        | 33,2        | e 33,4      | e 27,4      | e 25,0      | e 14,5      | e 7,9         |
| Danmark (Denmark)            | 121,0       | 120,2       | 121,5       | 120,1       | 117,6       | 113,6       | 105,0       | 101,9       | 99,7        | 98,6        | 96,7        | 96,2          |
| Finland                      | 88,8        | 86,9        | 84,4        | 82,7        | 82,2        | 84,0        | 80,0        | 80,1        | 78,4        | 80,2        | 81,2        | 80,2          |
| Frankrike (France)           | 40,9        | 39,2        | 39,3        | 39,1        | 39,6        | 37,0        | 38,6        | 38,7        | 36,2        | r 36,1      | 34,8        | 35,5          |
| Hellas (Greece)              | 40,0        | 42,0        | 42,0        | 40,0        | 39,0        | 39,0        | 42,0        | 40,3        | 40,0        | 39,0        | 39,0        | e 40,4        |
| Irland (Ireland)             | 130,6       | 126,2       | 134,9       | 138,6       | 145,6       | 153,4       | 153,9       | 155,0       | 152,9       | 150,8       | 147,1       | 141,2         |
| Island (Iceland)             | 21,5        | 22,2        | 27,3        | 30,6        | 33,3        | 36,3        | 40,1        | 44,0        | 46,4        | 48,0        | 50,7        | e 55,8        |
| Italia (Italy)               | 25,9        | 25,1        | 26,2        | 25,4        | 24,0        | 25,4        | 26,9        | 27,1        | 28,1        | 28,9        | 28,2        | 30,1          |
| Kypros (Cyprus)              | 59,2        | 53,6        | 56,1        | 53,3        | 49,9        | 50,3        | 53,5        | 56,4        | 57,3        | 58,0        | 55,0        | e 60,0        |
| Nederland (The Netherlands)  | 90,2        | 85,2        | 86,0        | 85,8        | 85,5        | 86,3        | 84,2        | 84,2        | 82,5        | 80,5        | 79,2        | 78,7          |
| <b>Norge (Norway)</b>        | <b>50,8</b> | <b>49,7</b> | <b>51,4</b> | <b>51,0</b> | <b>52,5</b> | <b>53,8</b> | <b>50,9</b> | <b>51,7</b> | <b>51,8</b> | <b>50,8</b> | <b>51,6</b> | <b>e 50,4</b> |
| Polen (Poland)               | 38,6        | 33,0        | 36,4        | 39,0        | 42,8        | 49,8        | 54,1        | 60,1        | 66,2        | 65,8        | 70,7        | e 79,0        |
| Portugal                     | 66,1        | 64,3        | 64,1        | 67,0        | 65,2        | 64,7        | 65,3        | 64,3        | 62,3        | 61,3        | 58,6        | e 58,7        |
| Romania                      | 46,4        | 46,4        | 41,7        | 39,2        | 35,8        | 34,0        | 44,2        | 49,6        | 55,5        | 54,4        | e 59,0      | e 67,0        |
| Den russiske føderasjon (RF) | 18,3        | 17,3        | 15,2        | 24,2        | 24,0        | e 25,0      | e 26,0      | e 28,4      | e 28,4      | e 30,0      | e 31,1      | e 32,8        |
| Spania (Spain)               | 70,5        | r 65,9      | 66,2        | 66,6        | 66,0        | 66,7        | 66,9        | 69,1        | 71,6        | 75,7        | 73,4        | 78,3          |
| Storbritannia (UK)           | 105,1       | 101,7       | 103,7       | 100,9       | 101,8       | 103,6       | 99,3        | 99,0        | 95,4        | 99,0        | 100,6       | 101,5         |
| Sveits (Switzerland)         | 68,6        | 65,0        | 64,3        | 62,2        | 60,3        | 59,2        | 59,6        | 58,6        | 57,8        | r 57,4      | 55,5        | 58,1          |
| Sverige (Sweden)             | 62,4        | 63,8        | 67,3        | 64,5        | 59,1        | 61,7        | 57,3        | 59,3        | 56,4        | 55,3        | 55,9        | 54,2          |
| Ungarn (Hungary)             | 94,0        | 82,9        | 84,7        | 75,3        | 71,3        | 70,0        | e 74,8      | e 72,5      | e 72,5      | 71,0        | e 70,9      | e 72,2        |
| Tyskland (Germany)           | 142,0       | 135,9       | 138,0       | 135,9       | 131,9       | 131,2       | 127,5       | 127,6       | 125,3       | 122,4       | 121,5       | 117,5         |
| Østerrike (Austria)          | 122,2       | 116,7       | 116,6       | 115,6       | 114,0       | 113,3       | 108,1       | 108,9       | 107,7       | 107,4       | r 108,5     | 110,6         |

Note: ca = cirka eller midlertidige tall, r = reviderte tall, e = estimerte tall.

Tallene omfatter registrert omsetning eller beskattet forbruk av alkohol i de respektive land.

Det uregistrerte forbruk i form av hjemmeproduisert alkohol, turistimport og smuglervarer inngår ikke.

**Estimater for tidligere år blir justert/rettet fortløpende når de enkelte land sender inn korrigeringer.**

**Dette betyr at det i denne publikasjonen kan være endringer i alle tall i perioden 1992-2002 sammenlignet med tall publisert i tidligere publikasjoner.**

Note: ca = "Circa" or "Provisional Data", r = Revised data, e = Estimated data.

The figures are based on registered sales in the respective countries.

Unregistered consumption, such as home-produced alcohol, tourist import and smuggled alcohol, is not included.

**Estimates for past years are adjusted as countries provide new, amended figures. That means that in this publication, figures for the years 1992-2002 may differ from those presented in earlier publications.**

Kilde (Source): World Drink Trends 2005

Produktschap voor gedistilleerde dranken in association with NTC Publications Ltd



**Figur 1.4a**  
**Omsetning av øl i utvalgte europeiske land 2003**  
*Sales of beer in some European countries 2003*

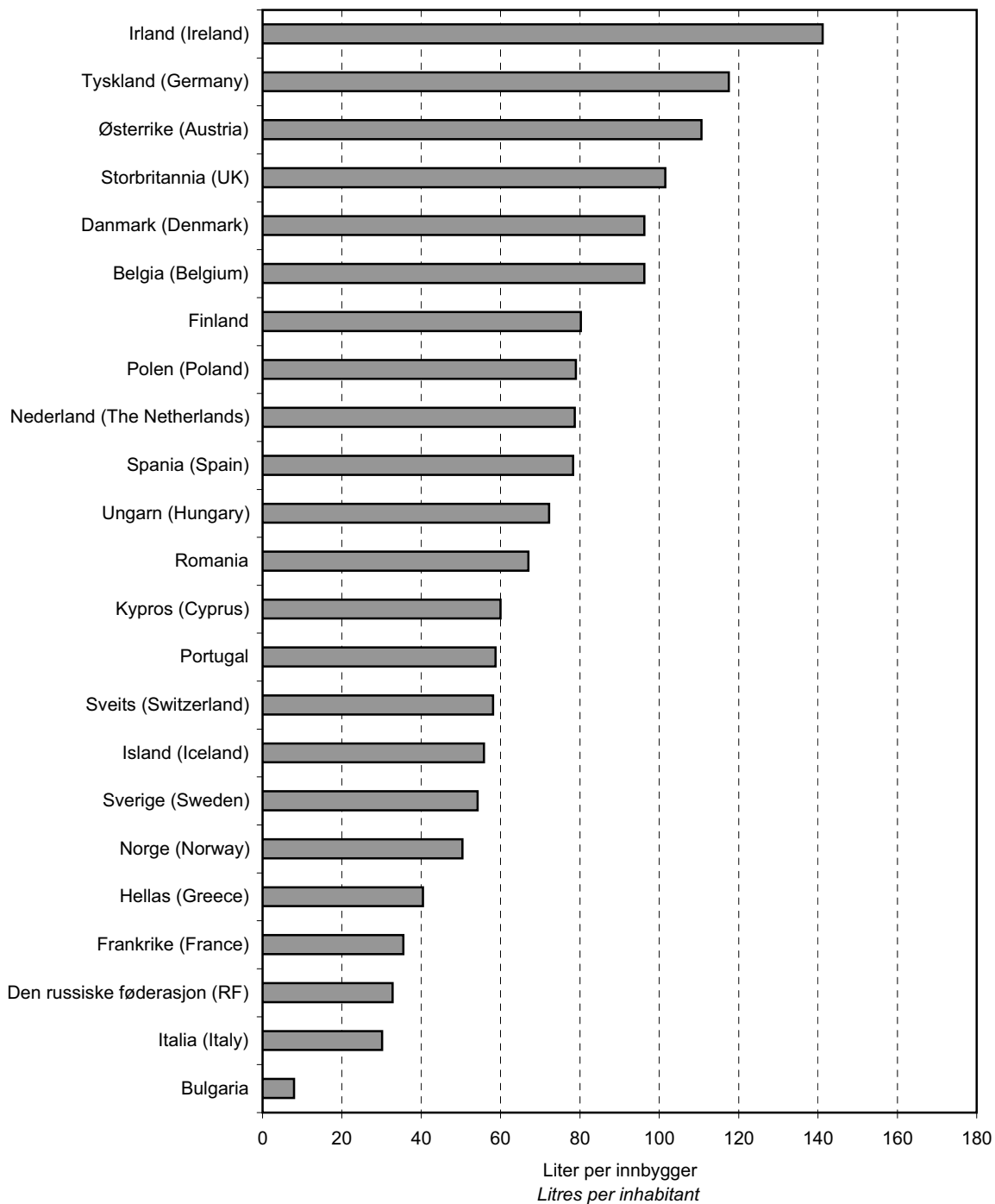

*Kilde ( Source ) : World Drink Trends 2005*

**Figur 1.4b**

**Årlig omsetning av øl i fem europeiske land 1992-2003**  
*Annual sales of beer in five European countries 1992-2003*

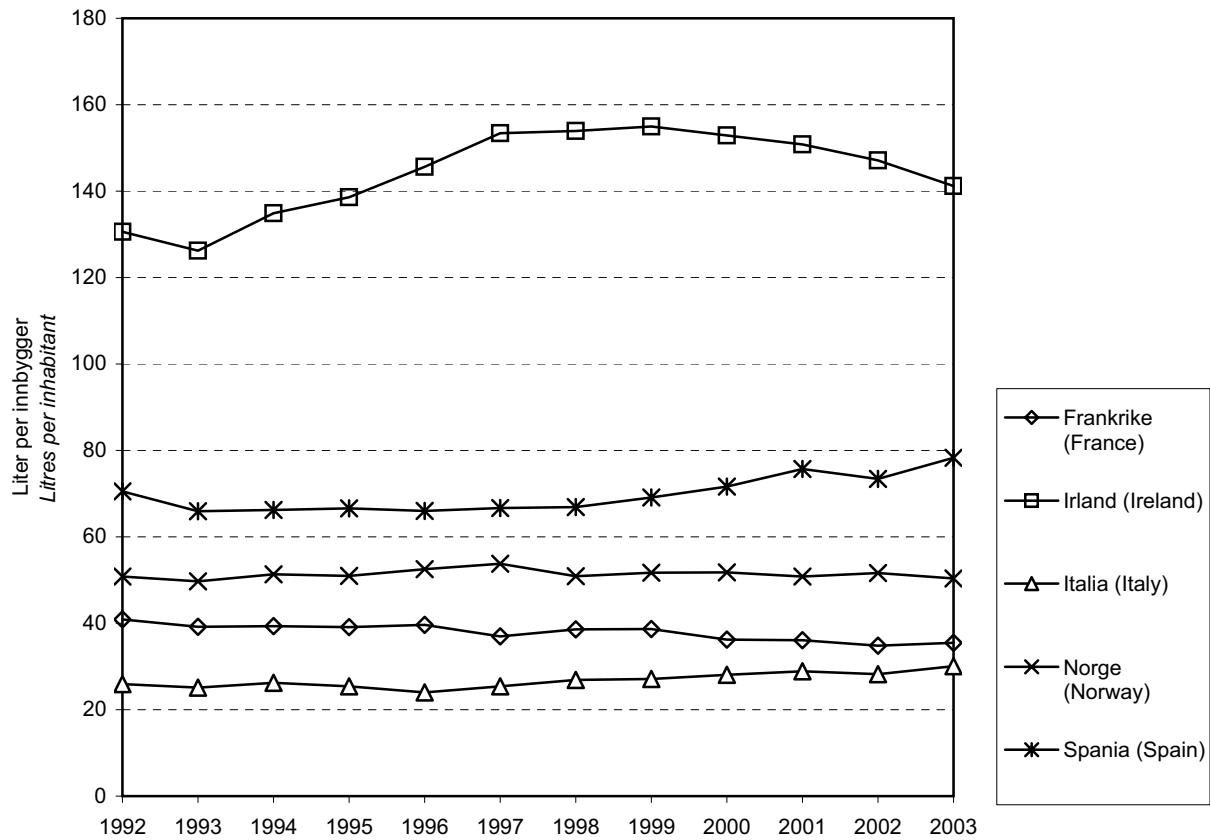

Kilde ( Source ) : World Drink Trends 2005

**Tabell 1.5**

**Årlig omsetning av alkohol i de nordiske land målt i liter ren alkohol per innbygger 15 år og over 1967-2003**

*Annual sales of alcohol in the Nordic countries measured in litres of pure alcohol per inhabitant aged 15 years and over 1967-2003*

|      | <b>Danmark</b><br><i>Denmark</i> | <b>Finland</b><br><i>Finland</i> | <b>Færøyene</b><br><i>Faroe Islands</i> | <b>Grønland</b><br><i>Greenland</i> | <b>Island</b><br><i>Iceland</i> | <b>Norge</b><br><i>Norway</i> | <b>Sverige</b><br><i>Sweden</i> |
|------|----------------------------------|----------------------------------|---|-------------------------------------|---------------------------------|-------------------------------|---------------------------------|
| 1967 | 7,21                             | 3,56                             | ..                                      | 13,92                               | 3,55                            | 4,00                          | 6,36                            |
| 1968 | 7,34                             | 3,90                             | ..                                      | 13,22                               | 3,13                            | 4,27                          | 6,58                            |
| 1969 | 7,94                             | 5,69                             | ..                                      | 14,59                               | 3,34                            | 4,44                          | 7,03                            |
| 1970 | 8,65                             | 5,84                             | ..                                      | 13,86                               | 3,82                            | 4,69                          | 7,16                            |
| 1971 | 9,32                             | 6,39                             | ..                                      | 15,08                               | 4,08                            | 4,88                          | 7,01                            |
| 1972 | 10,06                            | 6,80                             | ..                                      | 17,28                               | 4,15                            | 5,01                          | 7,26                            |
| 1973 | 10,90                            | 7,38                             | ..                                      | 18,33                               | 4,13                            | 5,12                          | 7,00                            |
| 1974 | 10,67                            | 8,41                             | ..                                      | 19,70                               | 4,30                            | 5,48                          | 7,43                            |
| 1975 | 11,74                            | 8,00                             | ..                                      | 19,15                               | 4,04                            | 5,54                          | 7,61                            |
| 1976 | 11,92                            | 8,09                             | ..                                      | 18,91                               | 4,06                            | 5,60                          | 7,70                            |
| 1977 | 11,48                            | 8,15                             | ..                                      | 19,18                               | 4,32                            | 5,67                          | 7,32                            |
| 1978 | 10,97                            | 7,89                             | ..                                      | 19,10                               | 4,11                            | 5,10                          | 7,01                            |
| 1979 | 11,51                            | 7,84                             | ..                                      | 14,14                               | 4,46                            | 5,63                          | 7,10                            |
| 1980 | 11,68                            | 7,94                             | 5,56                                    | 12,01                               | 4,33                            | 5,91                          | 6,74                            |
| 1981 | 12,04                            | 8,01                             | 5,49                                    | 13,98                               | 4,36                            | 5,26                          | 6,29                            |
| 1982 | 12,31                            | 7,93                             | 5,48                                    | 21,79                               | 4,25                            | 4,76                          | 6,41                            |
| 1983 | 12,78                            | 7,94                             | 5,92                                    | 21,29                               | 4,39                            | 4,80                          | 6,10                            |
| 1984 | 12,60                            | 8,06                             | 5,50                                    | 20,05                               | 4,51                            | 4,92                          | 6,01                            |
| 1985 | 12,11                            | 8,02                             | 7,10                                    | 18,52                               | 4,41                            | 5,14                          | 6,07                            |
| 1986 | 12,14                            | 8,51                             | 6,70                                    | 20,40                               | 4,58                            | 5,17                          | 6,34                            |
| 1987 | 11,68                            | 8,75                             | 8,10                                    | 21,99                               | 4,73                            | 5,32                          | 6,21                            |
| 1988 | 11,79                            | 9,03                             | 7,50                                    | 16,68                               | 4,60                            | 5,16                          | 6,40                            |
| 1989 | 11,53                            | 9,42                             | 6,90                                    | 17,46                               | 5,52                            | 4,98                          | 6,54                            |
| 1990 | 11,62                            | 9,53                             | 6,70                                    | 15,51                               | 5,24                            | 4,88                          | 6,41                            |
| 1991 | 11,53                            | 9,22                             | 6,68                                    | 15,01                               | 5,13                            | 4,80                          | 6,28                            |
| 1992 | 11,85                            | 8,88                             | 8,80                                    | 14,05                               | 4,73                            | 4,58                          | 6,33                            |
| 1993 | 11,73                            | 8,39                             | 6,30                                    | 12,80                               | 4,45                            | 4,47                          | 6,22                            |
| 1994 | 11,96                            | 8,20                             | 6,25                                    | 13,20                               | 4,58                            | 4,62                          | 6,30                            |
| 1995 | 12,10                            | 8,30                             | 6,30                                    | 12,60                               | 4,80                            | 4,80                          | 6,20                            |
| 1996 | 12,20                            | 8,20                             | 6,70                                    | 12,60                               | 4,90                            | 5,00                          | 6,00                            |
| 1997 | 12,11                            | 8,60                             | 6,60                                    | 12,80                               | 5,10                            | 5,35                          | 5,90                            |
| 1998 | 11,64                            | 8,71                             | 6,60                                    | 13,28                               | 5,56                            | ..                            | 5,80                            |
| 1999 | 11,60                            | 8,60                             | 6,60                                    | 13,20                               | 5,91                            | 5,50                          | 6,10                            |
| 2000 | 11,50                            | 8,60                             | 6,80                                    | 13,40                               | 6,10                            | 5,60                          | 6,20                            |
| 2001 | 11,60                            | 9,00                             | 6,90                                    | 12,50                               | 6,30                            | 5,50                          | 6,50                            |
| 2002 | 11,30                            | 9,20                             | 7,00                                    | 12,30                               | 6,50                            | 5,90                          | 6,90                            |
| 2003 | 11,50                            | 9,30                             | 6,90                                    | 12,70                               | 6,50                            | 6,00                          | 7,00                            |

Note: Tallene omfatter registrert omsetning av alkohol i de respektive land. Tallene inkluderer ikke lettøl, bortsett fra i Sverige. Det uregistrerte forbruk i form av hjemmeproduert alkohol, turistimport og smuglervarer inngår ikke. Inntil 1980 var det ingen alkoholomsetning på Færøyene. Dersom man ønsket å kjøpe alkohol måtte varene bestilles og bli tilsendt fra Danmark, og det var satt kvoter for hvor mye man kunne kjøpe. Statistisk Sentralbyrå publiserte ikke omsetningstall i 1998.

*Notes: The figures are based on registered sales in the respective countries. Except from Sweden, the figures does not include not light beer. Unregistered consumption, such as home-produced alcohol, tourist import and smuggled alcohol, is not included. Until 1980 alcohol was not sold on the Faroe Islands. Those wishing to purchase alcoholic beverages had to order them from Denmark; in addition, quotas had been fixed for personal orders. The Figures from 1998 are not available from Statistics Norway*

Kilde (Source): Nomesco- Yearbook of Nordic Statistics

**Figur 1.5**  
**Årlig omsetning av alkohol i de nordiske land 1980-2003**  
*Annual sales of alcohol in the Nordic countries 1980-2003*

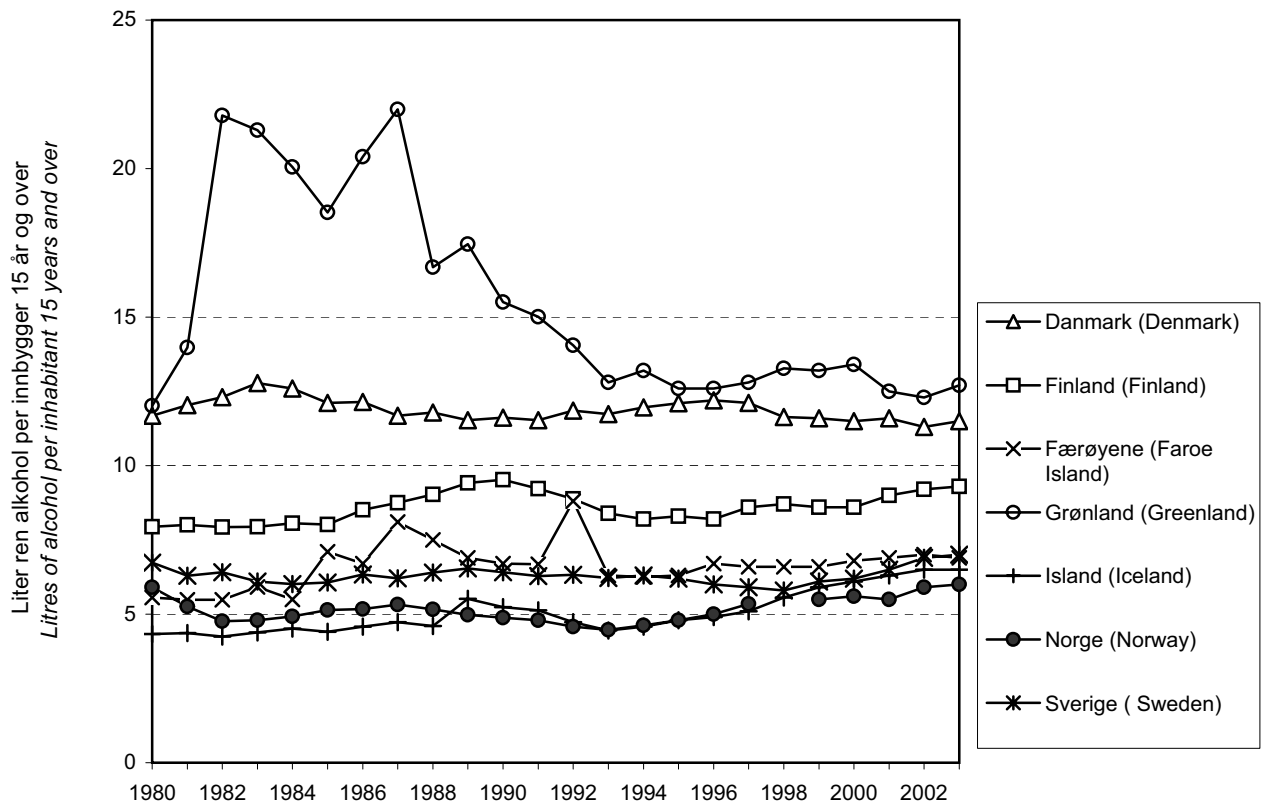

Kilde: Nomesco- Yearbook of Nordic Statistics

**Tabell 1.6**

**Årlig omsetning av alkohol i Norge totalt i 1 000 vareliter  
og i 1 000 liter ren alkohol 1980-2004**

*Annual sales of alcohol in Norway in total in 1,000 litres  
and in 1,000 litres of pure alcohol 1980-2004*

|      | 1 000 vareliter<br>1,000 litres |                    |                   |   | 1 000 liter ren alkohol<br>1,000 litres of pure alcohol |                             |                    |                   |   |
|------|---------------------------------|--------------------|-------------------|---|---|-----------------------------|--------------------|-------------------|---|
|      | Brennevin<br><i>Spirits</i>     | Vin<br><i>Wine</i> | Øl<br><i>Beer</i> | Frukt-<br>drikk*<br><i>Fruit<br/>drink*</i> | I alt<br><i>Total</i>                                   | Brennevin<br><i>Spirits</i> | Vin<br><i>Wine</i> | Øl<br><i>Beer</i> | Frukt-<br>drikk*<br><i>Fruit<br/>drink*</i> |
| 1980 | 18 376                          | 17 979             | 196 097           | .   | 18 944  | 7 791                       | 2 373              | 8 780             | .   |
| 1981 | 15 494                          | 17 107             | 183 389           | .   | 16 994  | 6 570                       | 2 221              | 8 203             | .   |
| 1982 | 11 926                          | 14 174             | 193 328           | .   | 15 556  | 5 045                       | 1 832              | 8 679             | .   |
| 1983 | 12 574                          | 16 529             | 185 819           | .   | 15 793  | 5 306                       | 2 123              | 8 364             | .   |
| 1984 | 12 710                          | 18 132             | 193 591           | .   | 16 332  | 5 325                       | 2 321              | 8 686             | .   |
| 1985 | 14 229                          | 21 212             | 197 001           | .   | 17 278  | 5 848                       | 2 714              | 8 716             | .   |
| 1986 | 13 021                          | 21 541             | 211 593           | .   | 17 541  | 5 351                       | 2 750              | 9 440             | .   |
| 1987 | 13 462                          | 24 739             | 214 718           | .   | 18 154  | 5 506                       | 3 151              | 9 497             | .   |
| 1988 | 12 041                          | 26 973             | 220 369           | .   | 17 839  | 4 925                       | 3 284              | 9 630             | .   |
| 1989 | 11 097                          | 27 815             | 218 583           | .   | 17 353  | 4 539                       | 3 310              | 9 504             | .   |
| 1990 | 10 384                          | 27 231             | 221 753           | .   | 17 139  | 4 248                       | 3 257              | 9 634             | .   |
| 1991 | 9 450                           | 27 484             | 225 307           | .   | 16 882  | 3 857                       | 3 214              | 9 811             | .   |
| 1992 | 8 477                           | 27 131             | 217 202           | .   | 16 163  | 3 465                       | 3 162              | 9 536             | .   |
| 1993 | 8 268                           | 27 256             | 213 673           | .   | 15 813  | 3 330                       | 3 200              | 9 283             | .   |
| 1994 | 8 678                           | 29 315             | 222 083           | .   | 16 507  | 3 476                       | 3 443              | 9 588             | .   |
| 1995 | 8 761                           | 30 759             | 222 463           | .   | 16 776  | 3 504                       | 3 648              | 9 624             | .   |
| 1996 | 8 986                           | 33 124             | 229 868           | 1 522                                       | 17 733  | 3 579                       | 3 952              | 10 122            | 80  |
| 1997 | 9 578                           | 37 927             | 237 125           | 2 851                                       | 18 885  | 3 803                       | 4 515              | 10 416            | 151   |
| 1998 | ..                              | ..                 | ..                | ..  | ..  | ..                          | ..                 | ..                | ..  |
| 1999 | 9 491                           | 44 855             | 230 456           | 4 252                                       | 19 403  | 3 730                       | 5 313              | 10 135            | 225   |
| 2000 | 9 578                           | 48 762             | 232 676           | 5 295                                       | 20 292  | 3 764                       | 5 794              | 10 496            | 238   |
| 2001 | 9 132                           | 48 579             | 229 730           | 5 556                                       | 19 762  | 3 589                       | 5 778              | 10 146            | 250   |
| 2002 | 10 234                          | 54 953             | 236 391           | 5 884                                       | 21 298  | 4 034                       | 6 547              | 10 452            | 265   |
| 2003 | 11 243                          | 56 160             | 227 088           | 17 732                                      | 21 963  | 4 432                       | 6 691              | 10 042            | 798   |
| 2004 | 11 631                          | 57 842             | 249 099           | 8 725                                       | 22 816  | 4 587                       | 6 976              | 10 860            | 393   |

\*Inkluderer rusbrus (includes alcopops)

Noter: Tallene omfatter registrert omsetning av alkohol. Omsetningstallene inkluderer lettøl.  
Det uregistrerte forbruk i form av hjemmeproduert alkohol, turistimport og smuglervarer inngår ikke.  
Statistisk sentralbyrå publiserte ikke omsetningstall i 1998.

*Notes: The figures are based on registered sales of alcohol. The figures includes light beer.  
Unregistered consumption, such as home-produced alcohol, tourist import and smuggled alcohol, is not included.  
The figures from 1998 are not available from Statistics Norway.*

Kilde: Statistisk sentralbyrå  
Source: Statistics Norway

**Tabell 1.7**

**Årlig omsetning av alkohol i Norge per innbygger 15 år og over i vareliter og i liter ren alkohol 1980-2004**

*Annual sales of alcohol in Norway per inhabitant aged 15 years and over in litres and in litres of pure alcohol 1980-2004*

|      | Vareliter |       |       |              | Liter ren alkohol      |           |      |      |              |
|------|-----------|-------|-------|--------------|------------------------|-----------|------|------|--------------|
|      | Litres    |       |       |              | Litres of pure alcohol |           |      |      |              |
|      | Brennevin | Vin   | Øl    | Frukt-drikk* | Totalt                 | Brennevin | Vin  | Øl   | Frukt-drikk* |
|      | Spirits   | Wine  | Beer  | Fruit drink  | Total                  | Spirits   | Wine | Beer | Fruit drink  |
| 1980 | 5,80      | 5,68  | 61,93 | .            | 5,98                   | 2,46      | 0,75 | 2,77 | .            |
| 1981 | 4,85      | 5,36  | 57,43 | .            | 5,32                   | 2,06      | 0,69 | 2,57 | .            |
| 1982 | 3,70      | 4,40  | 59,99 | .            | 4,83                   | 1,57      | 0,57 | 2,69 | .            |
| 1983 | 3,87      | 5,08  | 57,45 | .            | 4,85                   | 1,63      | 0,65 | 2,57 | .            |
| 1984 | 3,87      | 5,53  | 59,01 | .            | 4,98                   | 1,62      | 0,71 | 2,65 | .            |
| 1985 | 4,30      | 6,41  | 59,54 | .            | 5,22                   | 1,77      | 0,82 | 2,63 | .            |
| 1986 | 3,91      | 6,46  | 63,45 | .            | 5,27                   | 1,61      | 0,83 | 2,83 | .            |
| 1987 | 4,00      | 7,35  | 63,86 | .            | 5,38                   | 1,63      | 0,93 | 2,82 | .            |
| 1988 | 3,55      | 7,95  | 64,92 | .            | 5,26                   | 1,45      | 0,97 | 2,84 | .            |
| 1989 | 3,25      | 8,13  | 63,93 | .            | 5,08                   | 1,33      | 0,97 | 2,78 | .            |
| 1990 | 3,03      | 7,93  | 64,61 | .            | 4,99                   | 1,24      | 0,95 | 2,81 | .            |
| 1991 | 2,74      | 7,98  | 65,41 | .            | 4,90                   | 1,12      | 0,93 | 2,85 | .            |
| 1992 | 2,45      | 7,84  | 62,78 | .            | 4,67                   | 1,00      | 0,91 | 2,76 | .            |
| 1993 | 2,38      | 7,84  | 61,50 | .            | 4,55                   | 0,96      | 0,92 | 2,67 | .            |
| 1994 | 2,49      | 8,40  | 63,65 | .            | 4,74                   | 1,00      | 0,99 | 2,75 | .            |
| 1995 | 2,50      | 8,78  | 63,49 | .            | 4,79                   | 1,00      | 1,04 | 2,75 | .            |
| 1996 | 2,56      | 9,42  | 64,27 | 0,43         | 5,04                   | 1,02      | 1,12 | 2,88 | 0,02         |
| 1997 | 2,71      | 10,75 | 67,19 | 0,81         | 5,28                   | 1,01      | 1,28 | 2,95 | 0,04         |
| 1998 | ..        | ..    | ..    | ..           | ..                     | ..        | ..   | ..   | ..           |
| 1999 | 2,66      | 12,59 | 64,68 | 1,19         | 5,45                   | 1,05      | 1,49 | 2,84 | 0,06         |
| 2000 | 2,67      | 13,61 | 64,92 | 1,48         | 5,66                   | 1,05      | 1,62 | 2,93 | 0,07         |
| 2001 | 2,54      | 13,49 | 63,80 | 1,54         | 5,49                   | 1,00      | 1,60 | 2,82 | 0,07         |
| 2002 | 2,83      | 15,19 | 65,34 | 1,63         | 5,89                   | 1,12      | 1,81 | 2,89 | 0,07         |
| 2003 | 3,09      | 15,42 | 62,35 | 4,87         | 6,03                   | 1,22      | 1,84 | 2,76 | 0,22         |
| 2004 | 3,17      | 15,77 | 67,93 | 2,38         | 6,22                   | 1,25      | 1,90 | 2,96 | 0,11         |

\*Inkluderer rusbrus (includes alcopops)

Noter: Tallene omfatter registrert omsetning av alkohol.

Det uregistrerte forbruk i form av hjemmeproduisert alkohol, turistimport og smuglervarer inngår ikke.

Omsetningstallene inkluderer lettøl, slik at tallene avviker fra tall i tabell 1.5

Statistisk sentralbyrå publiserte ikke omsetningstall i 1998

*Notes: The figures are based on registered sales of alcohol.*

*Unregistered consumption, such as home-produced alcohol, tourist import and smuggled alcohol, is not included.*

*The figures includes light beer, therefore the figures will differ from figures in table 1.5.*

*The figures from 1998 are not available from Statistics Norway*

Kilde: Statistisk sentralbyrå

Source: Statistics Norway

**Figur 1.7a**  
**Årlig omsetning av alkohol i Norge 1980-2004**  
Annual sales of alcohol in Norway 1980-2004

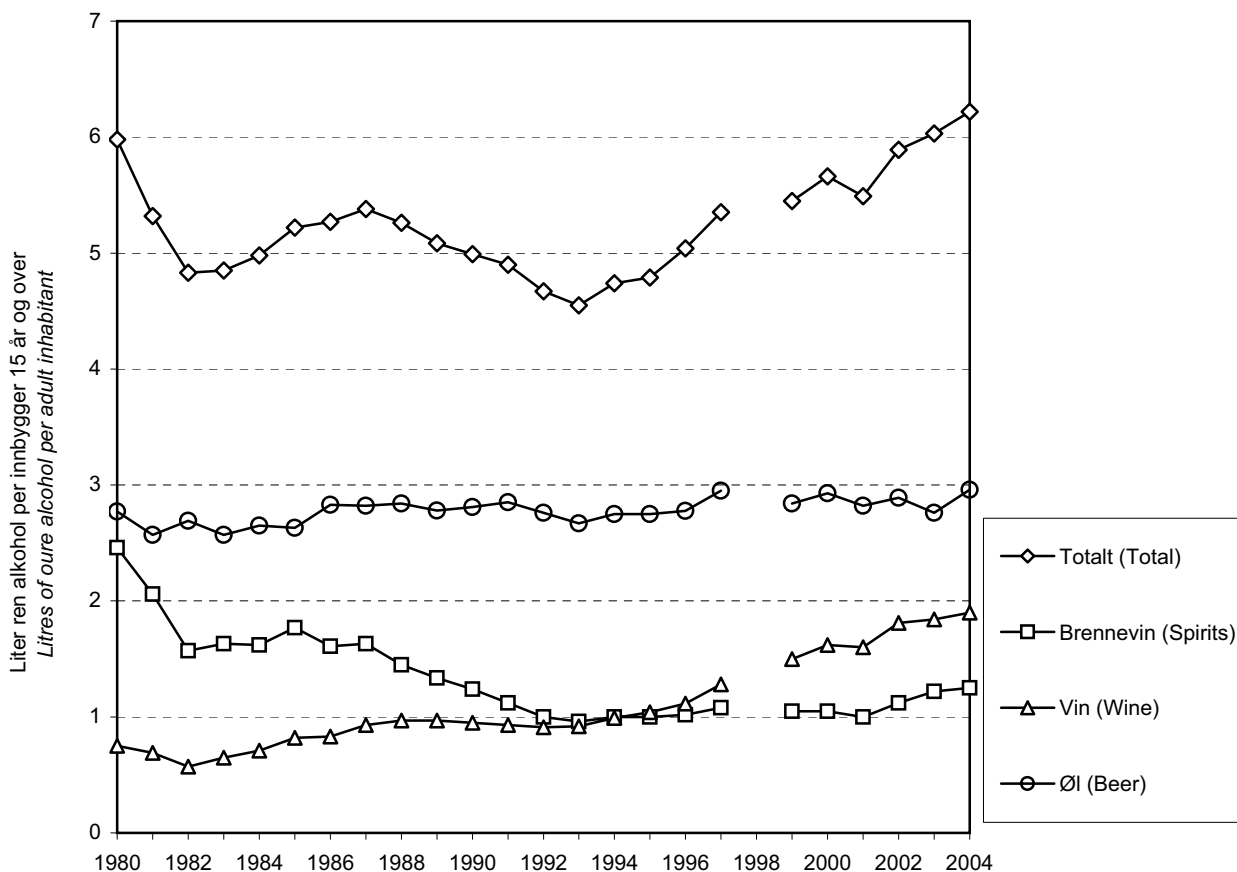

Kilde ( Source): Statistisk Sentralbyrå  
(Statistics Norway)

**Figur 1.7b**

**Prosent av omsetning for de forskjellige drikkesortene i Norge  
1980 og 2004**

*Percentage of sales for the different types of alcohol in Norway 1980 and 2004*

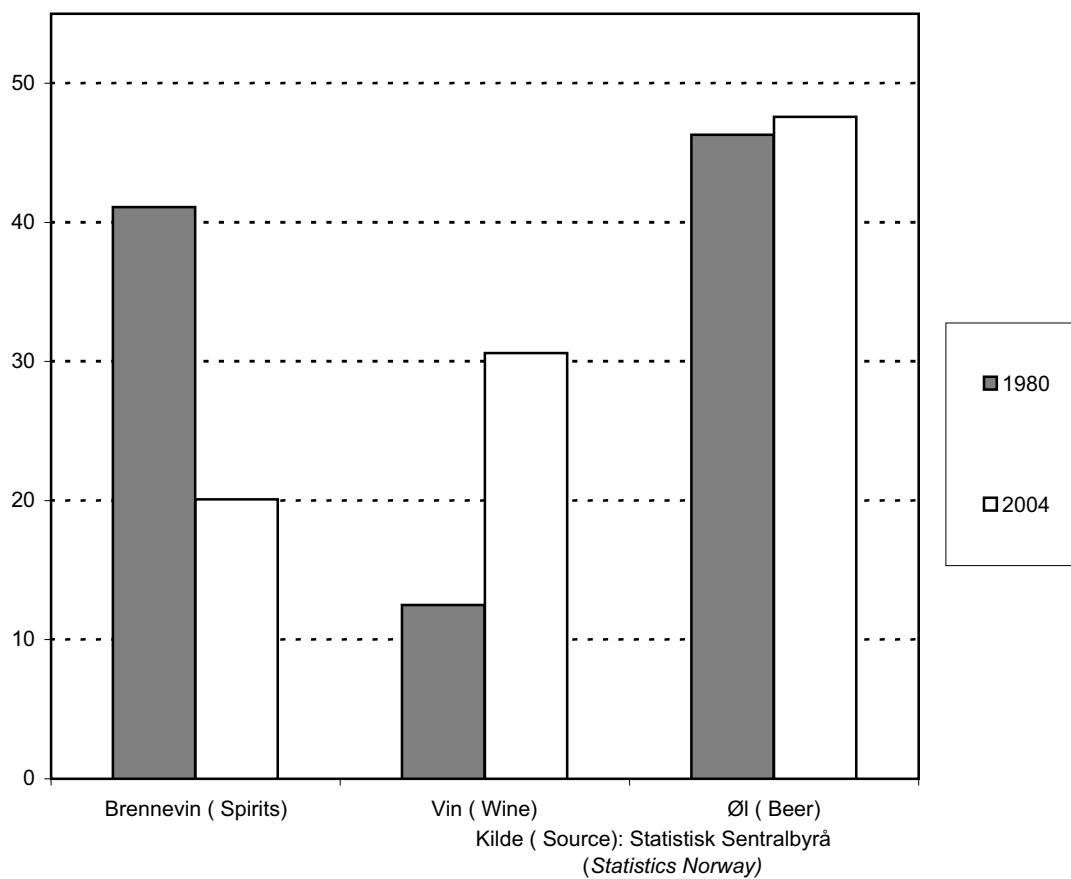



**Tabell 1.8**

**Årlig omsetning av forskjellige typer øl i Norge  
i 1 000 vareliter og i 1 000 liter ren alkohol 1975-2004**

*Annual sales of different types of beer in Norway  
in 1,000 litres and in 1,000 litres of pure alcohol 1975-2004*

|      | 1 000 vareliter<br>1,000 litres |                |                      |               | 1 000 liter ren alkohol<br>1,000 litres of pure alcohol |                |                      |               |
|------|---------------------------------|----------------|----------------------|---------------|---|----------------|----------------------|---------------|
|      | I alt                           | Sterkøl        | Middels<br>sterkt øl | Lettøl        | I alt   | Sterkøl        | Middels<br>sterkt øl | Lettøl        |
|      | Total                           | Strong<br>beer | Medium<br>beer       | Light<br>beer | Total   | Strong<br>beer | Medium<br>beer       | Light<br>beer |
| 1975 | 181 670                         | 26 837         | 142 064              | 12 769        | 7 977   | 1 514          | 6 194                | 269           |
| 1976 | 179 657                         | 25 105         | 143 816              | 10 736        | 8 121   | 1 411          | 6 472                | 238           |
| 1977 | 183 484                         | 25 837         | 147 185              | 10 462        | 8 247   | 1 475          | 6 535                | 237           |
| 1978 | 186 529                         | 28 304         | 148 573              | 9 652         | 8 189   | 1 678          | 6 300                | 211           |
| 1979 | 186 548                         | 28 037         | 149 005              | 9 506         | 8 359   | 1 579          | 6 556                | 224           |
| 1980 | 196 097                         | 27 425         | 158 629              | 10 043        | 8 780   | 1 544          | 6 996                | 240           |
| 1981 | 183 389                         | 25 391         | 148 573              | 9 425         | 8 203   | 1 425          | 6 552                | 226           |
| 1982 | 193 328                         | 27 793         | 156 042              | 9 493         | 8 679   | 1 556          | 6 897                | 226           |
| 1983 | 186 819                         | 25 139         | 153 043              | 8 637         | 8 364   | 1 410          | 6 749                | 205           |
| 1984 | 193 591                         | 22 967         | 162 402              | 8 222         | 8 686   | 1 298          | 7 194                | 194           |
| 1985 | 197 001                         | 21 347         | 163 468              | 12 186        | 8 716   | 1 219          | 7 209                | 288           |
| 1986 | 211 593                         | 26 064         | 173 513              | 12 016        | 9 440   | 1 486          | 7 669                | 285           |
| 1987 | 214 718                         | 23 876         | 178 732              | 12 110        | 9 497   | 1 363          | 7 846                | 288           |
| 1988 | 220 369                         | 21 527         | 185 391              | 13 451        | 9 630   | 1 227          | 8 083                | 320           |
| 1989 | 218 583                         | 20 311         | 184 232              | 14 040        | 9 503   | 1 176          | 7 994                | 333           |
| 1990 | 221 753                         | 13 988         | 192 237              | 15 528        | 9 634   | 825            | 8 439                | 370           |
| 1991 | 225 307                         | 12 482         | 198 731              | 14 094        | 9 811   | 749            | 8 724                | 338           |
| 1992 | 217 202                         | 9 935          | 194 810              | 12 457        | 9 536   | 604            | 8 630                | 302           |
| 1993 | 213 673                         | 2 499          | 200 038              | 11 136        | 9 283   | 152            | 8 862                | 269           |
| 1994 | 222 083                         | 2 211          | 209 306              | 10 566        | 9 588   | 123            | 9 209                | 256           |
| 1995 | 222 463                         | 1 599          | 211 199              | 9 665         | 9 624   | 97             | 9 293                | 234           |
| 1996 | 229 868                         | 1 674          | 218 802              | 9 391         | 10 122  | 99             | 9 802                | 222           |
| 1997 | 237 125                         | 1 527          | 225 683              | 9 915         | 10 416  | 90             | 10 087               | 239           |
| 1998 | ..                              | ..             | ..                   | ..            | ..  | ..             | ..                   | ..            |
| 1999 | 230 456                         | 1 146          | 220 370              | 8 940         | 10 135  | 69             | 9 850                | 215           |
| 2000 | 232 676                         | 1 302          | 223 267              | 8 107         | 10 496  | 82             | 10 218               | 195           |
| 2001 | 229 730                         | 1 166          | 221 456              | 7 108         | 10 146  | 76             | 9 899                | 171           |
| 2002 | 236 391                         | 1 373          | 228 305              | 6 713         | 10 452  | 85             | 10 205               | 162           |
| 2003 | 227 088                         | 1 223          | 219 330              | 6 535         | 10 042  | 81             | 9 804                | 157           |
| 2004 | 249 099                         | 1 245          | 241 786              | 6 068         | 10 860  | 80             | 10 634               | 146           |

Note: Fra 1. juli 1990 ble sterkøl bare tillatt solgt over betjent disk og fra 1. mars 1993 bare fra AS Vinmonopolet.  
Statistisk sentralbyrå publiserte ikke omsetningstall i 1998

*Note: From 1 July 1990, strong beer was only available from a shop assistant over the counter  
and from 1 March 1993 only from the Norwegian Wine and Spirit Monopoly.  
The figures from 1998 are not available from Statistics Norway*

Kilde: Statistisk sentralbyrå  
Source: Statistics Norway

**Tabell 1.9**

**Årlig omsetning av forskjellige typer øl i Norge målt i liter ren alkohol per innbygger 15 år og over 1975-2004**

*Annual sales of different types of beer in Norway measured in litres of pure alcohol per inhabitant aged 15 years and over 1975-2004*

|      | <b>I alt</b> | <b>Sterkøl</b>     | <b>Middels sterkt øl</b> | <b>Lettøl</b>     |
|------|--------------|--------------------|--------------------------|-------------------|
|      | <b>Total</b> | <b>Strong beer</b> | <b>Medium beer</b>       | <b>Light beer</b> |
| 1975 | 2,62         | 0,50               | 2,04                     | 0,09              |
| 1976 | 2,65         | 0,46               | 2,11                     | 0,08              |
| 1977 | 2,67         | 0,48               | 2,11                     | 0,08              |
| 1978 | 2,63         | 0,54               | 2,02                     | 0,07              |
| 1979 | 2,66         | 0,50               | 2,09                     | 0,07              |
| 1980 | 2,77         | 0,49               | 2,21                     | 0,08              |
| 1981 | 2,57         | 0,45               | 2,05                     | 0,07              |
| 1982 | 2,69         | 0,48               | 2,14                     | 0,07              |
| 1983 | 2,57         | 0,43               | 2,08                     | 0,06              |
| 1984 | 2,65         | 0,40               | 2,19                     | 0,06              |
| 1985 | 2,63         | 0,37               | 2,18                     | 0,09              |
| 1986 | 2,83         | 0,45               | 2,30                     | 0,09              |
| 1987 | 2,82         | 0,41               | 2,33                     | 0,09              |
| 1988 | 2,84         | 0,36               | 2,38                     | 0,09              |
| 1989 | 2,78         | 0,34               | 2,34                     | 0,10              |
| 1990 | 2,81         | 0,24               | 2,46                     | 0,11              |
| 1991 | 2,85         | 0,22               | 2,53                     | 0,10              |
| 1992 | 2,76         | 0,17               | 2,49                     | 0,09              |
| 1993 | 2,67         | 0,04               | 2,55                     | 0,08              |
| 1994 | 2,75         | 0,04               | 2,64                     | 0,07              |
| 1995 | 2,75         | 0,03               | 2,65                     | 0,07              |
| 1996 | 2,88         | 0,03               | 2,79                     | 0,06              |
| 1997 | 2,95         | 0,03               | 2,86                     | 0,07              |
| 1998 | ..           | ..                 | ..                       | ..                |
| 1999 | 2,84         | 0,02               | 2,76                     | 0,06              |
| 2000 | 2,93         | 0,02               | 2,85                     | 0,05              |
| 2001 | 2,82         | 0,02               | 2,75                     | 0,05              |
| 2002 | 2,89         | 0,02               | 2,82                     | 0,05              |
| 2003 | 2,76         | 0,02               | 2,69                     | 0,04              |
| 2004 | 2,96         | 0,02               | 2,90                     | 0,04              |

Note: Fra 1. juli 1990 ble sterkøl bare tillatt solgt over betjent disk og fra 1. mars 1993 bare fra AS Vinmonopolet.

Statistisk sentralbyrå publiserte ikke omsetningstall i 1998

*Note: From 1 July 1990, strong beer was only available from a shop assistant over the counter and from 1 March 1993 only from the Norwegian Wine and Spirit Monopoly.*

*The figures from 1998 are not available from Statistics Norway*

Kilde: Statistisk Sentralbyrå

Source: Statistics Norway

## KAPITTEL 2

# Bevillinger for alkoholomsetning

Omsetningen av alkohol er regulert i alkoholloven av 2. juni 1989, som avløste den tidligere alkohollov av 5. april 1927. Ifølge den nye lov - som den tidligere - kan alkohol bare selges eller skjenkes av dem som har fått bevilling til dette av myndighetene. Unntak gjelder for lettøl og lettvin under 2,5 volumprosent alkohol, som i lovens forstand ikke regnes som alkoholholdig drikk.

### BEVILLING FOR DETALJSALG

Det er kommunestyret som gir bevilling til detaljsalg av alkohol. Når det gjelder brennevin og vin kan bevilling bare gis til AS Vinmonopolet, som må selge dette fra spesielle vinmonopolutsalg. Mens sterkøl tidligere kunne selges av private som hadde bevilling til slikt salg, ble salget fra og med 1. mars 1993 lagt inn under AS Vinmonopolets utsalgssteder. Et vinmonopolutsalg kan gis bevilling til bare å selge vin og sterkøl eller bare sterkøl, men slike begrensede bevillinger er ikke gitt siden 1985.

Antallet vinmonopolutsalg har vist en gradvis økning fra 1980 (tabell 2.1 og 2.2). Dette skyldes delvis at det er blitt åpnet flere utsalg i kommuner som også tidligere hadde gitt bevilling til slikt salg. Men en vesentlig del av økningen skyldes at det er gitt bevilling til salg i stadig flere kommuner. For å kunne gi bevilling til vinmonopolutsalg må kommunen ha tillatelse fra Sosial- og helsedepartementet. Mange kommu-

ner i landet ønsker imidlertid at det skal åpnes vinmonopolutsalg i deres kommune.

I motsetning til det som gjelder for brennevin, vin og sterkøl gis bevilling til salg av middels sterkt øl vanligvis til private handlende - oftest til dem som driver dagligvarehandel. Alkoholholdige fruktdrikker (rusbrus) ble inntil utgangen av 2002 bare omsatt gjennom vinmonopolutsalgene, men fra 2003 kan slike alkoholdrikker med et alkoholinnhold inntil 4,75 volumprosent alkohol (tilsvarende middels sterkt øl) selges av butikker med bevilling til salg av øl. Bevilling til salg av øl kan også gis til et såkalt ølmonopol. Dette innebærer at den som har bevilling bare kan selge øl fra salgsstedet, og ikke kombinert med salg av andre varer (tabell 2.5).

### BEVILLING FOR SKJENKING

Det er i alminnelighet kommunestyret som også gir bevilling til skjenking av alkohol, og storparten av alle skjenkebevillinger er kommunale (tabell 2.6). Men det kan også gis statlige skjenkebevillinger til passasjerskip og befalsmesser foruten til flyselskap og Norges Statsbaner (tabell 2.11).

I skjenkebevillingen skal det spesifiseres hvilke alkoholsorter bevillingen omfatter, og det finnes flere ulike kombinasjoner. Et hovedprinsipp er imidlertid at dersom det gis bevilling til skjenking av brennevin, skal bevillingen også omfatte

vin, foruten enten all slags øl eller bare middels sterkt øl. En bevilling til skjenking av vin skal på samme måte omfatte all slags øl eller bare middels sterkt øl.

Antallet skjenkesteder har steget sterkt i de senere år (tabell 2.6) Samtidig har det skjedd en forskyvning i retning av at en stadig større andel av skjenkestedene har fått bevilling til også å skjenke sterkere alkoholtyper. Mens det i 1980 var 592 - eller 24 % - av de 2 439 daværende skjenkesteder som hadde bevilling til å skjenke brennevin, gjaldt dette 5 695 - eller 80 % - av de til sammen 7 092 skjenkestedene i 2004. Rene ølbevillinger som tidligere var vanlige, gis nå bare unntaksvis.

### **LOKAL TILGJENGELIGHET AV ALKOHOL**

Den fylkesvise fordeling av salgs- og skjenkesteder viser at antallet bevillinger varierer sterkt fra ett fylke til et annet. Oslo har flest vinmonopolutsalg og skjenkesteder, mens Hordaland har flest salgssteder for middels sterkt øl (tabell 2.3 2.4 og 2.7). Sett i forhold til antall innbyggere 18 år og over er det imidlertid Finnmark som ligger på topp både når det gjelder antall vinmonopolutsalg og skjenkesteder, mens Sogn og Fjordane har flest salgssteder for middels sterkt øl (tabell 2.8). Men skal man bedømme hvor lett eller vanskelig tilgjengelig alkohol er i et fylke, må geografiske forhold trekkes inn. I de fylkene som har mange salgs- eller skjenkesteder i forhold til befolkningen, er det ofte store avstander som gjør at alkohol likevel kan være vanskeligere tilgjengelig enn i mindre og tett befolkede fylker med relativt sett færre salgs- og skjenkesteder.

Økningen i antallet kommuner som har gitt bevilling til salg og/eller skjenking av alkoholholdige drikker, har ført til at alkohol i dag er blitt tilgjengelig i så og si alle kommuner. I 2004 var

det ikke i noen av landets 434 kommuner forbudt å selge, mens det i 6 kommuner var forbudt å skjenke alkohol. Ingen kommuner i landet er "tørrlagte", i den forstand at det ikke er gitt bevilling hverken til salg eller skjenking (tabell 2.9).

### **BEVILLING FOR ENGROSSALG OG TILVIRKNING.**

Inntil utgangen av 1995 hadde AS Vinmonopolet enerett på engrossalg - dvs import, eksport og partisalg - av alkoholholdige drikker i Norge. Som følge av inngåelsen av EØS-avtalen måtte imidlertid denne monopolordningen oppgis. I stedet ble det ved en endring i alkoholloven innført en bevillingsordning fra 1. januar 1996, som innebar at private på visse betingelser kunne gis bevilling til engrossalg. En bevilling til engrossalg kan omfatte alle typer av alkoholholdige drikker, eller være begrenset til å gjelde bare øl, vin og/eller brennevin.

En engrosbevilling innebærer at bevillingshavere kan importere og eksportere alkoholholdige drikker, og også drive partisalg innenlands. Varene kan imidlertid bare selges til dem som har adgang til å omsette dem videre - til skjenkesteder som har bevilling til skjenking av vedkommende alkoholholdige drikk eller til AS Vinmonopolet når det gjelder brennevin, vin og sterkt øl og til dagligvarehandlere eller ølmonopol som har salgsbevilling når det gjelder annet øl.

Den som har bevilling til engrossalg kan også i bevillingen gis tillatelse til å tappe vedkommende alkoholholdig drikk. Derimot gir det ikke adgang til å tilvirke alkoholholdige drikker. For å brygge øl eller produsere vin eller brennevin må man ha tilvirkningsbevilling. En tilvirkningsbevilling gir også adgang til å selge vedkommende

## Bevillinger for alkoholomsetning

Licences to Sell and Serve Alcohol

---

alkoholholdige drikk i engros. Et bryggeri eller en vinprodusent har derfor adgang til å selge ølet eller vinen på lik linje med dem som har bevil-  
ling til engrossalg.

Bevilling til engrossalg eller til tilvirkning gis av Sosial- og helsedirektoratet, avdeling rusmidler. Etter 1998 sank tallet på bevillinger noe, men er senere steget over dette nivået. Av de 234 engrosbevillingene i 2004 var 25 kombinerte til-  
virknings- og engrosbevillinger. Arcus AS - som var navnet på det nye statlige selskap som ble opprettet da engros- og tilvirkningsvirksomheten ble utskilt fra AS Vinmonopolet, men som nå er privatisert – hadde ved sitt datterselskap Arcus Produkter AS den eneste bevilling til tilvirkning av brennevin som kunne gis. Fra 2002 ble det åpnet adgang til å gi tilvirkningsbevilling for brennevin også til andre, og ved utgangen av 2004 var det gitt 8 slike bevillinger.

## Bevillinger for alkoholomsetning

Licences to Sell and Serve Alcohol

**Tabell 2.1**

### Antall salgssteder for alkohol fordelt på bevillingskombinasjon 1980-2004

Number of establishments licenced to sell alcohol by type of licence 1980-2004

|      | Brennevin<br>og vin<br>(og sterkøl<br>fra 1993)<br><i>Spirits and<br/>wine (and<br/>strong beer<br/>from 1993)</i> | Vin<br><i>Wine</i> | Alt slags<br>øl<br><i>All kinds<br/>of beer</i> | Middels<br>sterkt øl<br><i>Medium<br/>beer</i> | Totalt<br><i>Total</i> |
|------|--|--------------------|---|--|------------------------|
| 1980 | 87   | 5                  | 1 768   | 2 869  | 4 729                  |
| 1981 | 88   | 5                  | 1 721   | 2 768  | 4 582                  |
| 1982 | 88   | 4                  | 1 684   | 2 800  | 4 576                  |
| 1983 | 88   | 4                  | 1 685   | 2 744  | 4 521                  |
| 1984 | 90   | 2                  | 1 795   | 2 828  | 4 715                  |
| 1985 | 92   | 1                  | 1 877   | 3 128  | 5 098                  |
| 1986 | 94   | 0                  | 1 940   | 3 236  | 5 270                  |
| 1987 | 98   | 0                  | 1 993   | 3 183  | 5 274                  |
| 1988 | 104  | 0                  | 1 869   | 3 202  | 5 175                  |
| 1989 | 106  | 0                  | ..  | ..   | ..                     |
| 1990 | 106  | 0                  | 1 722   | 3 239  | 5 067                  |
| 1991 | 110  | 0                  | 1 837   | 3 123  | 5 070                  |
| 1992 | 109  | 0                  | 1 865   | 3 027  | 5 001                  |
| 1993 | 110  | 0                  | .   | 4 775  | 4 885                  |
| 1994 | 110  | 0                  | .   | 4 665  | 4 775                  |
| 1995 | 112  | 0                  | .   | 4 524  | 4 636                  |
| 1996 | 112  | 0                  | .   | 4 676  | 4 788                  |
| 1997 | 114  | 0                  | .   | 4 565  | 4 679                  |
| 1998 | 120  | 0                  | .   | 4 448  | 4 568                  |
| 1999 | 130  | 0                  | .   | 4 411  | 4 541                  |
| 2000 | 140  | 0                  | .   | 4 413  | 4 554                  |
| 2001 | 156  | 0                  | .   | 4 430  | 4 586                  |
| 2002 | 176  | 0                  | .   | 4 325  | 4 501                  |
| 2003 | 188  | 0                  | .   | 4 299  | 4 487                  |
| 2004 | 195  | 0                  | .   | 4 361  | 4 556                  |

Note: Salgssteder for kun lettøl er ikke tatt med.

Fra 1. mars 1993 ble sterkøl bare tillatt solgt fra AS Vinmonopolet.

Statistisk sentralbyrå samlet ikke inn oppgaver over antall salgssteder for øl i 1989.

Note: Sales outlets for light beer only are not included.

Since 1 March 1993 strong beer can only be bought from the Norwegian Wine and Spirit Monopoly.

In 1989 Statistics Norway did not collect data on number of establishments licenced to sell beer.

Kilder: Statistisk sentralbyrå, AS Vinmonopolet og Statens institutt for rusmiddelforskning

Sources: Statistics Norway, Vinmonopolet and

Norwegian Institute for Alcohol and Drug Research

**Tabell 2.2**

**Antall vinmonopolutsalg fordelt på fylke 1993-2004**

*Number of Vinmonopolet sales outlets by county 1993-2004*

| <b>Fylke</b><br><i>County</i> | <b>1993</b> | <b>1994</b> | <b>1995</b> | <b>1996</b> | <b>1997</b> | <b>1998</b> | <b>1999</b> | <b>2000</b> | <b>2001</b> | <b>2002</b> | <b>2003</b> | <b>2004</b> |
|-------------------------------|-------------|-------------|-------------|-------------|-------------|-------------|-------------|-------------|-------------|-------------|-------------|-------------|
| Østfold                       | 6           | 6           | 6           | 6           | 6           | 6           | 6           | 6           | 6           | 7           | 7           | 7           |
| Akershus                      | 11          | 11          | 11          | 11          | 11          | 11          | 13          | 14          | 16          | 18          | 18          | 19          |
| Oslo                          | 17          | 17          | 17          | 17          | 17          | 18          | 19          | 19          | 20          | 20          | 20          | 20          |
| Hedmark                       | 4           | 4           | 4           | 4           | 5           | 5           | 6           | 6           | 6           | 7           | 8           | 9           |
| Oppland                       | 5           | 5           | 5           | 5           | 5           | 5           | 5           | 5           | 7           | 7           | 8           | 8           |
| Buskerud                      | 5           | 5           | 5           | 5           | 5           | 5           | 5           | 6           | 7           | 8           | 8           | 9           |
| Vestfold                      | 5           | 5           | 5           | 5           | 5           | 5           | 5           | 6           | 6           | 6           | 6           | 6           |
| Telemark                      | 5           | 5           | 5           | 5           | 5           | 5           | 5           | 6           | 6           | 8           | 8           | 8           |
| Aust-Agder                    | 1           | 1           | 1           | 1           | 1           | 2           | 2           | 3           | 4           | 5           | 6           | 6           |
| Vest-Agder                    | 3           | 3           | 3           | 3           | 3           | 3           | 3           | 4           | 4           | 5           | 5           | 5           |
| Rogaland                      | 6           | 6           | 6           | 6           | 6           | 6           | 7           | 8           | 9           | 10          | 11          | 11          |
| Hordaland                     | 7           | 7           | 9           | 9           | 9           | 9           | 11          | 11          | 15          | 17          | 18          | 18          |
| Sogn og Fjordane              | 3           | 3           | 3           | 3           | 3           | 4           | 4           | 4           | 5           | 7           | 7           | 7           |
| Møre og Romsdal               | 3           | 3           | 3           | 3           | 3           | 4           | 6           | 7           | 8           | 9           | 10          | 10          |
| Sør-Trøndelag                 | 8           | 8           | 8           | 8           | 8           | 8           | 8           | 8           | 9           | 10          | 12          | 13          |
| Nord-Trøndelag                | 4           | 4           | 4           | 4           | 4           | 5           | 5           | 5           | 5           | 5           | 6           | 7           |
| Nordland                      | 9           | 9           | 9           | 9           | 9           | 9           | 9           | 9           | 10          | 12          | 13          | 14          |
| Troms                         | 4           | 4           | 4           | 4           | 4           | 5           | 5           | 7           | 7           | 8           | 9           | 9           |
| Finnmark                      | 4           | 4           | 4           | 4           | 5           | 5           | 6           | 6           | 6           | 7           | 7           | 8           |
| <b>Totalt (total)</b>         | <b>110</b>  | <b>110</b>  | <b>112</b>  | <b>112</b>  | <b>114</b>  | <b>120</b>  | <b>130</b>  | <b>140</b>  | <b>156</b>  | <b>176</b>  | <b>187</b>  | <b>194</b>  |

Kilde: AS Vinmonopolet  
Source: Vinmonopolet

**Tabell 2.3**

**Antall salgssteder for middels sterkt øl fordelt på fylke 1995-2004**

*Number of establishments licensed to sell medium beer by county 1995-2004*

| Fylke                 | 1995         | 1996         | 1997         | 1998         | 1999         | 2000         | 2001         | 2002         | 2003         | 2004         |
|-----------------------|--------------|--------------|--------------|--------------|--------------|--------------|--------------|--------------|--------------|--------------|
| <i>County</i>         |              |              |              |              |              |              |              |              |              |              |
| Østfold               | 272          | 265          | 256          | 244          | 233          | 224          | 214          | 220          | 205          | 205          |
| Akershus              | 332          | 317          | 310          | 309          | 304          | 285          | 286          | 285          | 283          | 277          |
| Oslo                  | 479          | 467          | 472          | 448          | 408          | 395          | 424          | 402          | 402          | 396          |
| Hedmark               | 280          | 263          | 263          | 242          | 242          | 228          | 206          | 214          | 203          | 207          |
| Oppland               | 309          | 298          | 288          | 267          | 260          | 255          | 246          | 237          | 229          | 244          |
| Buskerud              | 267          | 255          | 248          | 234          | 212          | 223          | 220          | 213          | 216          | 209          |
| Vestfold              | 168          | 181          | 172          | 167          | 164          | 150          | 150          | 145          | 148          | 151          |
| Telemark              | 183          | 200          | 190          | 182          | 179          | 190          | 185          | 181          | 181          | 180          |
| Aust-Agder            | 142          | 141          | 136          | 126          | 130          | 128          | 128          | 128          | 124          | 125          |
| Vest-Agder            | 153          | 154          | 149          | 151          | 156          | 152          | 156          | 163          | 165          | 162          |
| Rogaland              | 227          | 291          | 285          | 285          | 282          | 302          | 316          | 308          | 316          | 306          |
| Hordaland             | 463          | 465          | 463          | 449          | 439          | 450          | 436          | 407          | 404          | 423          |
| Sogn og Fjordane      | 156          | 175          | 169          | 176          | 156          | 160          | 171          | 170          | 160          | 177          |
| Møre og Romsdal       | 184          | 227          | 217          | 221          | 249          | 274          | 275          | 265          | 276          | 297          |
| Sør-Trøndelag         | 277          | 294          | 282          | 270          | 277          | 262          | 258          | 253          | 249          | 245          |
| Nord-Trøndelag        | 148          | 184          | 168          | 168          | 160          | 156          | 144          | 147          | 148          | 148          |
| Nordland              | 280          | 283          | 283          | 275          | 287          | 279          | 303          | 304          | 292          | 306          |
| Troms                 | 112          | 114          | 108          | 122          | 162          | 190          | 192          | 179          | 186          | 187          |
| Finnmark              | 92           | 102          | 106          | 112          | 111          | 110          | 120          | 115          | 112          | 116          |
| <b>Totalt (total)</b> | <b>4 524</b> | <b>4 676</b> | <b>4 565</b> | <b>4 448</b> | <b>4 411</b> | <b>4 413</b> | <b>4 430</b> | <b>4 336</b> | <b>4 299</b> | <b>4 361</b> |

Note: Enkelte kommuner har unnlatt å gi opplysninger om antall salgssteder for øl. Antall kommuner som ikke er inkludert i statistikken varierer noe fra år til år. Det vil derfor være en liten og varierende underrapportering i talloppgavene.

*Note: Some municipalities have not provided information regarding the number of licenced retails for beer, and this varies from one year to another. Consequently, this will result in a minor variance regarding underrepresentation in the figures provided.*

Kilde: Statens institutt for rusmiddelforskning

Source: Norwegian Institute for Alcohol and Drug Research



**Tabell 2.4**

**Antall salgssteder for middels sterkt øl fordelt på type salgssted og fylke 2004**

*Number of establishments licensed to sell medium beer by type of establishment and county 2004*

| Fylke                 | Daglig-<br>varebutikk   | Kommunalt<br>ølmonopol                 | Privat<br>ølmonopol                  | Privat<br>ølutsalg                 | Andre<br>ordninger                   | Totalt       |
|-----------------------|-------------------------|--|--------------------------------------|------------------------------------|--------------------------------------|--------------|
| <i>County</i>         | <i>Grocery<br/>shop</i> | <i>Municipal<br/>beer<br/>monopoly</i> | <i>Private<br/>beer<br/>monopoly</i> | <i>Private<br/>beer<br/>outlet</i> | <i>Other<br/>types of<br/>outlet</i> | <i>Total</i> |
| Østfold               | 196                     | 0                                      | 1                                    | 3                                  | 5                                    | 205          |
| Akershus              | 264                     | 0                                      | 0                                    | 4                                  | 9                                    | 277          |
| Oslo                  | 371                     | 0                                      | 0                                    | 2                                  | 23                                   | 396          |
| Hedmark               | 203                     | 0                                      | 0                                    | 2                                  | 2                                    | 207          |
| Oppland               | 236                     | 1                                      | 0                                    | 1                                  | 6                                    | 244          |
| Buskerud              | 202                     | 0                                      | 0                                    | 5                                  | 2                                    | 209          |
| Vestfold              | 149                     | 0                                      | 0                                    | 0                                  | 2                                    | 151          |
| Telemark              | 174                     | 0                                      | 1                                    | 2                                  | 3                                    | 180          |
| Aust-Agder            | 124                     | 0                                      | 0                                    | 1                                  | 0                                    | 125          |
| Vest-Agder            | 160                     | 2                                      | 0                                    | 0                                  | 0                                    | 162          |
| Rogaland              | 301                     | 0                                      | 0                                    | 4                                  | 1                                    | 306          |
| Hordaland             | 422                     | 0                                      | 0                                    | 0                                  | 1                                    | 423          |
| Sogn og Fjordane      | 170                     | 3                                      | 1                                    | 2                                  | 1                                    | 177          |
| Møre og Romsdal       | 282                     | 2                                      | 2                                    | 5                                  | 6                                    | 297          |
| Sør-Trøndelag         | 244                     | 0                                      | 0                                    | 1                                  | 0                                    | 245          |
| Nord-Trøndelag        | 148                     | 0                                      | 0                                    | 0                                  | 0                                    | 148          |
| Nordland              | 291                     | 0                                      | 8                                    | 7                                  | 0                                    | 306          |
| Troms                 | 182                     | 0                                      | 2                                    | 2                                  | 1                                    | 187          |
| Finnmark              | 115                     | 0                                      | 0                                    | 1                                  | 0                                    | 116          |
| <b>Totalt (total)</b> | <b>4 234</b>            | <b>8</b>                               | <b>15</b>                            | <b>42</b>                          | <b>62</b>                            | <b>4 361</b> |

Note: Enkelte kommuner har unnlatt å gi opplysninger om antall salgssteder for øl. Antall kommuner som ikke er inkludert i statistikken varierer noe fra år til år. Det vil derfor være en liten og varierende underrapportering i talloppgavene.

*Note: Some municipalities have not provided information regarding the number of licenced retails for beer, and this varies from one year to another. Consequently, this will result in a minor variance regarding underrepresentation in the figures provided.*

Kilde: Statens institutt for rusmiddelforskning

Source: Norwegian Institute for Alcohol and Drug Research

**Tabell 2.5****Prosentvis andel av kommuner med forskjellige typer ordninger for salg av middels sterkt øl 1991-2004***Percentage of municipalities with different arrangements for sale of medium beer 1991-2004*

|      | Daglig-<br>varebutikk<br><i>Grocery<br/>shop</i> | Kommunalt<br>ølmonopol<br><i>Municipal<br/>beer<br/>monopoly</i> | Privat<br>ølmonopol<br><i>Private<br/>beer<br/>monopoly</i> | Privat<br>ølutsalg<br><i>Private<br/>beer<br/>outlet</i> | Andre<br>ordninger<br><i>Other<br/>types of<br/>outlet</i> |
|------|--|--|---|--|--|
| 1991 | 71   | 1  | 13  | ..   | 8  |
| 1992 | 73   | 1  | 15  | ..   | 8  |
| 1993 | 76   | 2  | 15  | ..   | 8  |
| 1994 | 78   | 2  | 7   | 13   | 4  |
| 1995 | 78   | 2  | 7   | 12   | 2  |
| 1996 | 89   | 2  | 6   | 16   | 3  |
| 1997 | 89   | 2  | 6   | 15   | 4  |
| 1998 | 90   | 3  | 7   | 10   | 8  |
| 1999 | 88   | 3  | 7   | 10   | 8  |
| 2000 | 94   | 2  | 4   | 8  | 7  |
| 2001 | 95   | 2  | 3   | 9  | 10   |
| 2002 | 95   | 1  | 5   | 7  | 9  |
| 2003 | 96   | 1  | 4   | 7  | 12   |
| 2004 | 98   | 1  | 2   | 8  | 7  |

Note: Enkelte kommuner har unnlatt å gi opplysninger om antall salgssteder for øl. Antall kommuner som ikke er inkludert i statistikken varierer noe fra år til år. Det vil derfor være en liten og varierende underrapportering i talopp gavene.

*Note: Some municipalities have not provided information regarding the number of licenced retails for beer, and this varies from one year to another. Consequently, this will result in a minor variance regarding underrepresentation in the figures provided*

Kilde: Statens institutt for rusmiddelforskning

Source: Norwegian Institute for Alcohol and Drug Research

**Tabell 2.6**

**Antall skjenkesteder for alkohol med kommunal bevilling  
fordelt på bevillingskombinasjon 1980-2004**

*Number of establishments with a municipal licence to serve alcohol  
by type of licence 1980-2004*

|      | <b>Brennevin,<br/>vin og<br/>alt slags øl</b><br><i>Spirits, wine<br/>and all kinds<br/>of beer</i> | <b>Brennevin,<br/>vin og mid-<br/>dels sterkt øl</b><br><i>Spirits, wine<br/>and medium<br/>beer</i> | <b>Vin og alt<br/>slags øl</b><br><i>Wine and<br/>all types<br/>of beer</i> | <b>Vin og<br/>middels<br/>sterkt øl</b><br><i>Wine and<br/>medium beer</i> | <b>Alt slags øl</b><br><i>All kinds<br/>of beer</i> | <b>Middels<br/>sterkt øl</b><br><i>Medum<br/>beer</i> | <b>Totalt</b><br><i>Total</i> |
|------|---|--|---|--|---|---|-------------------------------|
| 1980 | 474   | 118  | 555   | 692  | 54  | 546   | 2 439                         |
| 1981 | 502   | 130  | 510   | 736  | 59  | 535   | 2 472                         |
| 1982 | 519   | 172  | 517   | 712  | 53  | 478   | 2 451                         |
| 1983 | 547   | 186  | 570   | 795  | 54  | 454   | 2 606                         |
| 1984 | 567   | 196  | 642   | 897  | 75  | 428   | 2 805                         |
| 1985 | 630   | 233  | 771   | 961  | 88  | 436   | 3 119                         |
| 1986 | 684   | 257  | 787   | 1 107  | 51  | 371   | 3 257                         |
| 1987 | 736   | 381  | 937   | 1 158  | 42  | 392   | 3 646                         |
| 1988 | 783   | 484  | 827   | 1 366  | 72  | 282   | 3 814                         |
| 1989 | ..  | ..   | ..  | ..   | ..  | ..  | ..                            |
| 1990 | 1 056   | 674  | 1 081   | 1 386  | 60  | 317   | 4 574                         |
| 1991 | 1 099   | 584  | 1 276   | 1 368  | 46  | 271   | 4 644                         |
| 1992 | 1 302   | 576  | 1 354   | 1 215  | 62  | 184   | 4 693                         |
| 1993 | 1 354   | 676  | 1 270   | 1 254  | 63  | 158   | 4 775                         |
| 1994 | 1 517   | 816  | 1 282   | 1 295  | 69  | 182   | 5 161                         |
| 1995 | 1 649   | 863  | 1 315   | 1 274  | 46  | 161   | 5 308                         |
| 1996 | 2 240   | 779  | 1 339   | 1 085  | 53  | 140   | 5 636                         |
| 1997 | 2 676   | 797  | 1 347   | 992  | 53  | 105   | 5 970                         |
| 1998 | 2 899   | 714  | 1 336   | 968  | 55  | 89  | 6 061                         |
| 1999 | 3 115   | 810  | 1 318   | 895  | 46  | 68  | 6 252                         |
| 2000 | 3 498   | 814  | 1 166   | 773  | 47  | 57  | 6 355                         |
| 2001 | 3 872   | 781  | 1 195   | 613  | 42  | 44  | 6 629                         |
| 2002 | 4 251   | 638  | 1 135   | 636  | 38  | 60  | 6 847                         |
| 2003 | 4 515   | 683  | 982   | 759  | 24  | 35  | 7 062                         |
| 2004 | 5 201   | 494  | 1 036   | 313  | 17  | 31  | 7 092                         |

Note: Skjenkesteder for kun lettøl, korttids og ambulerende bevillinger (skjenking ved spesielle anledninger) er ikke tatt med. Statistisk sentralbyrå samlet ikke inn oppgaver over antall skjenkesteder for brennevin, vin og øl i 1989. Statistikken omfatter også skjenkesteder på turist-og høyfjellshoteller, som inntil 1997 hadde statlig bevilling

*Note: Places where only light beer is served and licences for serving alcohol on special occasions are not included. In 1989 Statistics Norway did not collect data on number of establishments with licence to serve alcohol. The figures include numbers of licences to serve alcohol in tourist-mountain hotels, which had state licence until 1997*

Kilder: Statistisk sentralbyrå og Statens institutt for rusmiddelforskning  
Sources: Statistics Norway and Norwegian Institute for Alcohol and Drug Research

**Figur 2.6**

**Antall skjenkesteder for alkohol 1980-2004**

Number of premises licensed to serve alcohol 1980-2004

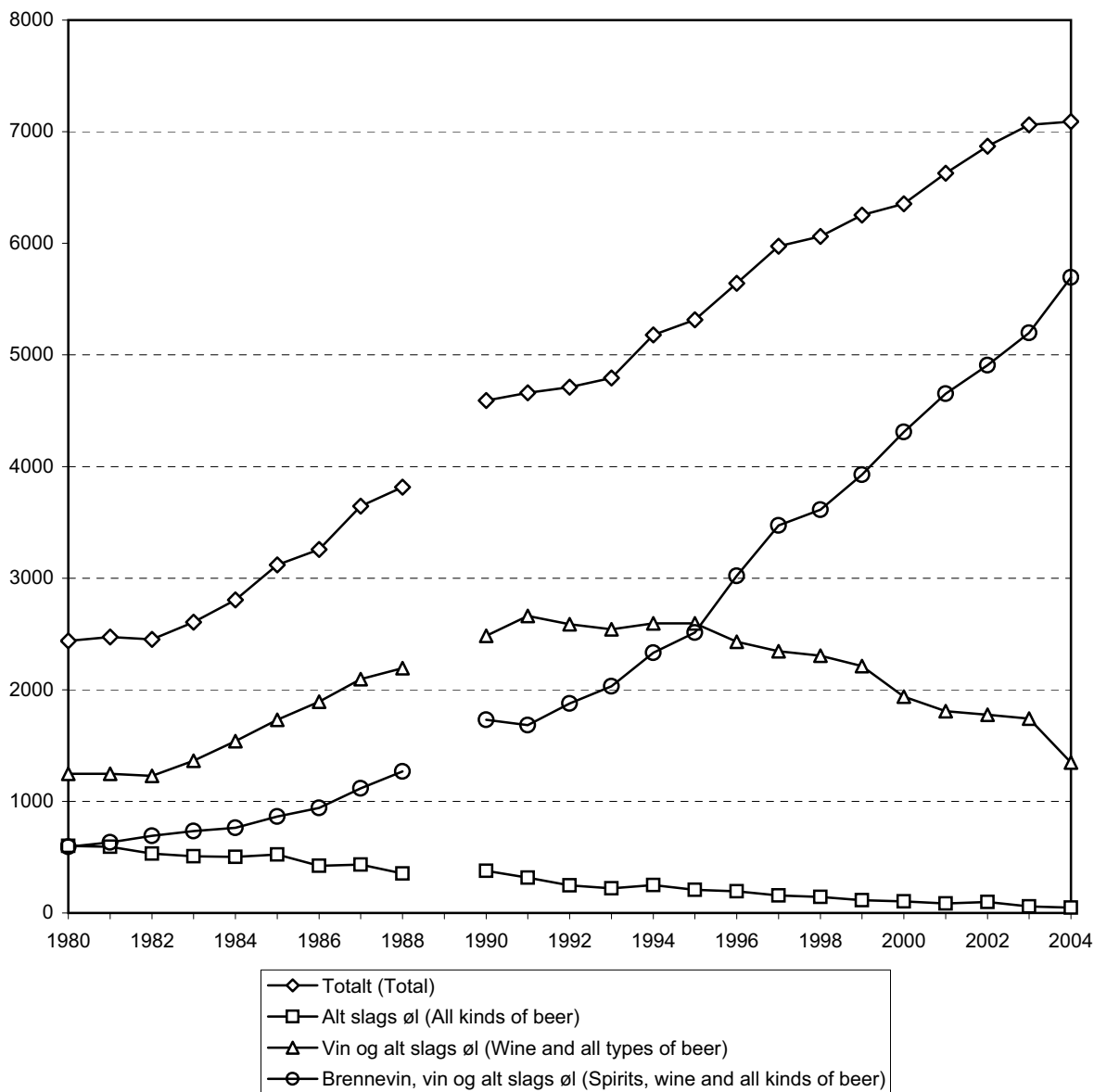

Kilde (Source) :Statens institutt for rusmiddelforskning  
(The Norwegian Institute for Alcohol and Drug Research)

**Tabell 2.7**

**Antall skjenkesteder for alkohol med kommunal bevilgning  
fordelt på bevillingskombinasjon og fylke 2004**

*Number of establishments licensed to serve alcohol  
by type of licence and county 2004*

| Fylke            | Brennevin,<br>vin og<br>alt slags øl      | Brennevin,<br>vin og mid-<br>dels sterkt øl | Vin og alt<br>slags øl           | Vin og<br>middels<br>sterkt øl | Alt slags øl         | Middels<br>sterkt øl | Totalt |
|------------------|---|---|----------------------------------|--------------------------------|----------------------|----------------------|--------|
| County           | Spirits, wine<br>and all kinds<br>of beer | Spirits, wine<br>and medium<br>beer         | Wine and<br>all types<br>of beer | Wine and<br>medium beer        | All kinds<br>of beer | Medium<br>beer       | Total  |
| Østfold          | 259                                       | 7   | 82                               | 12                             | 4                    | 3                    | 367    |
| Akershus         | 358                                       | 16  | 69                               | 6                              | 1                    | 2                    | 452    |
| Oslo             | 886                                       | 0   | 58                               | 0                              | 0                    | 0                    | 944    |
| Hedmark          | 196                                       | 18  | 44                               | 10                             | 1                    | 2                    | 271    |
| Oppland          | 264                                       | 93  | 78                               | 24                             | 6                    | 4                    | 469    |
| Buskerud         | 297                                       | 43  | 54                               | 17                             | 2                    | 4                    | 417    |
| Vestfold         | 284                                       | 8   | 55                               | 6                              | 0                    | 0                    | 353    |
| Telemark         | 245                                       | 8   | 29                               | 6                              | 0                    | 1                    | 289    |
| Aust-Agder       | 87  | 42  | 15                               | 25                             | 0                    | 0                    | 169    |
| Vest-Agder       | 112                                       | 19  | 45                               | 9                              | 0                    | 0                    | 185    |
| Rogaland         | 301                                       | 24  | 97                               | 20                             | 0                    | 0                    | 442    |
| Hordaland        | 400                                       | 19  | 129                              | 3                              | 0                    | 0                    | 551    |
| Sogn og Fjordane | 131                                       | 11  | 53                               | 33                             | 1                    | 1                    | 230    |
| Møre og Romsdal  | 167                                       | 62  | 37                               | 82                             | 1                    | 2                    | 351    |
| Sør-Trøndelag    | 320                                       | 4   | 70                               | 3                              | 1                    | 2                    | 400    |
| Nord-Trøndelag   | 139                                       | 33  | 19                               | 25                             | 0                    | 1                    | 217    |
| Nordland         | 351                                       | 55  | 30                               | 17                             | 0                    | 9                    | 462    |
| Troms            | 289                                       | 6   | 51                               | 6                              | 0                    | 0                    | 352    |
| Finnmark         | 115                                       | 26  | 21                               | 9                              | 0                    | 0                    | 171    |
| Total            | 5 201                                     | 494   | 1 036                            | 313                            | 17                   | 31                   | 7 092  |

Note: Statistikken omfatter skjenkesteder med kommunal skjenkebevilgning.

Note: Enkelte kommuner har unnlatt å gi opplysninger om antall skjenkesteder. Antall kommuner som ikke er inkludert i statistikken varierer noe fra år til år. Det vil derfor være en liten og varierende underrapportering i talloppgavene.

*Note: The data include establishments with a municipal licence.*

*Some municipalities have not provided information regarding the number of licenced retails to serve alcohol, and this varies from one year to another. Consequently, this will result in a minor variance regarding underrepresentation in the figures provided*

Kilde: Statens institutt for rusmiddelforskning

Source: Norwegian Institute for Alcohol and Drug Research

**Tabell 2.8**

**Antall salgs- og skjenkesteder for alkohol  
per 10 000 innbyggere 18 år og over fordelt på fylke 2004**

*Number of establishments licensed to sell and serve alcohol  
per 10,000 inhabitants aged 18 years and over by county 2004*

| Fylke                                    | Vinmonopol-<br>utsalg                 | Salgssteder<br>for middels<br>sterkt øl                        | Skjenke-<br>steder  |
|--|---------------------------------------|--|---|
| <i>County</i>                            | <i>Vinmonopolet<br/>sales outlets</i> | <i>Establishments<br/>licensed<br/>to sell<br/>medium beer</i> | <i>Establishments<br/>licensed<br/>to serve<br/>alcohol</i> |
| Østfold                                  | 0,4                                   | 11   | 18  |
| Akershus                                 | 0,5                                   | 8  | 12  |
| Oslo                                     | 0,5                                   | 9  | 22  |
| Hedmark                                  | 0,5                                   | 14   | 18  |
| Oppland                                  | 0,5                                   | 17   | 33  |
| Buskerud                                 | 0,4                                   | 10   | 22  |
| Vestfold                                 | 0,4                                   | 9  | 21  |
| Telemark                                 | 0,6                                   | 14   | 22  |
| Aust-Agder                               | 0,6                                   | 16   | 21  |
| Vest-Agder                               | 0,4                                   | 13   | 15  |
| Rogaland                                 | 0,3                                   | 11   | 15  |
| Hordaland                                | 0,5                                   | 13   | 16  |
| Sogn og Fjordane                         | 0,9                                   | 22   | 29  |
| Møre og Romsdal                          | 0,5                                   | 16   | 19  |
| Sør-Trøndelag                            | 0,5                                   | 11   | 19  |
| Nord-Trøndelag                           | 0,5                                   | 17   | 22  |
| Nordland                                 | 0,7                                   | 17   | 26  |
| Troms                                    | 0,7                                   | 17   | 30  |
| Finnmark                                 | 1,3                                   | 21   | 31  |
| Hele landet ( <i>the whole country</i> ) | 0,5                                   | 12   | 20  |

Kilde: Statens institutt for rusmiddelforskning

Source: *The National institute for Alcohol and Drug Research*

**Tabell 2.9**

**Antall kommuner uten salgs- eller skjenkesteder med kommunal bevilling for alkohol 1980-2004**

*Number of municipalities without establishments licensed to sell or serve alcohol 1980-2004*

|       | <b>Totalt<br/>antall<br/>kommuner</b><br><i>Total<br/>number of<br/>municip.</i> | <b>Uten<br/>salgs-<br/>steder</b><br><i>Without<br/>sale</i> | <b>Uten<br/>skjenke-<br/>steder</b><br><i>Without<br/>serving</i> | <b>Uten<br/>salgs- eller<br/>skjenkesteder</b><br><i>Without<br/>sale or<br/>serving</i> |
|-------|--|--|---|--|
| 1980  | 454  | 213  | 111   | 91   |
| 1981  | 454  | 210  | 105   | 86   |
| 1982  | 454  | 213  | 108   | 88   |
| 1983  | 454  | 209  | 99  | 81   |
| 1984  | 454  | 184  | 86  | 66   |
| 1985  | 454  | 142  | 71  | 43   |
| 1986  | 454  | 123  | 55  | 33   |
| 1987  | 454  | 109  | 53  | 27   |
| 1988  | 448  | 83   | 51  | 23   |
| 1989* | ..   | ..   | ..  | ..   |
| 1990  | 448  | 53   | 34  | 13   |
| 1991  | 448  | 53   | 26  | 11   |
| 1992  | 439  | 40   | 26  | 9  |
| 1993  | 439  | 26   | 18  | 5  |
| 1994  | 435  | 24   | 13  | 3  |
| 1995  | 435  | 21   | 12  | 2  |
| 1996  | 435  | 6  | 9   | 1  |
| 1997  | 435  | 6  | 8   | 1  |
| 1998  | 435  | 4  | 11  | 1  |
| 1999  | 435  | 4  | 8   | 1  |
| 2000  | 435  | 4  | 9   | 1  |
| 2001  | 435  | 2  | 8   | 1  |
| 2002  | 434  | 2  | 9   | 0  |
| 2003  | 434  | 0  | 7   | 0  |
| 2004  | 434  | 0  | 6   | 0  |

\*Statistisk sentralbyrå samlet ikke inn oppgaver over antall salgs- og skjenkesteder i 1989

*\*In 1989 Statistics Norway did not collect data on number of establishments licence to sell or serve alcohol.*

Kilder: Statens institutt for rusmiddelforskning

*Sources: Norwegian Institute for Alcohol and Drug Research*

**Figur 2.9**

**Antall kommuner uten salgs - eller skjenkesteder med kommunal bevilling for alkohol 1980-2004**

*Number of municipalities without establishment licensed to sell or serve alcohol 1980-2004*

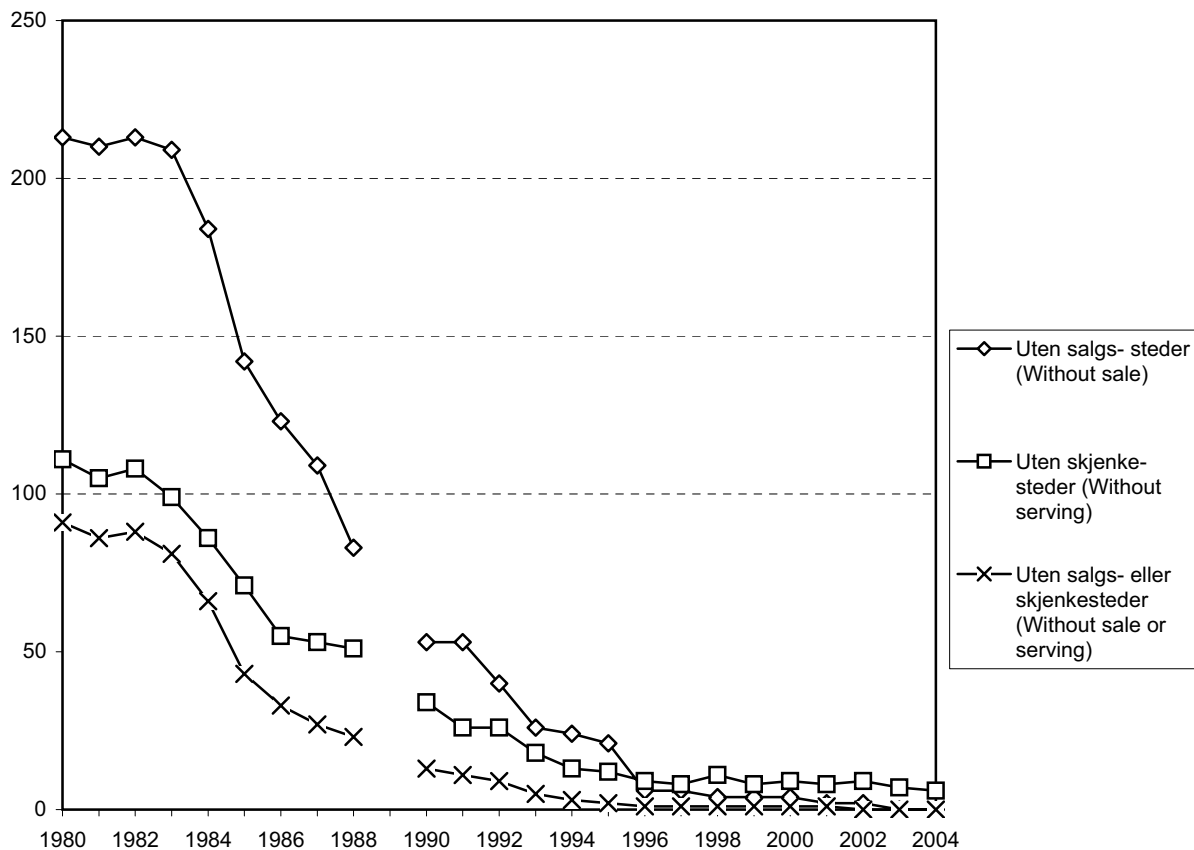

Kilde ( Source): Statens institutt for rusmiddelforskning  
 (The National Institute for Alcohol and Drug Research)



**Tabell 2.10**

**Prosentvis andel av befolkningen som bor i kommuner uten bevilling for salg eller skjenking av alkohol 1980-2004**

*Percentage of the population who live in municipalities without establishments licensed to sell or serve alcohol 1980-2004*

|      | <b>Uten salgs-bevilling</b><br><i>Without sale</i> | <b>Uten skjenke-bevilling</b><br><i>Without serving</i> | <b>Uten bevilling</b><br><i>Without sale or serving</i> |
|------|--|---|---|
| 1980 | 20,7   | 10,0  | 8,00  |
| 1981 | 20,5   | 9,9   | 7,70  |
| 1982 | 20,7   | 9,5   | 7,60  |
| 1983 | 20,1   | 9,3   | 7,10  |
| 1984 | 18,4   | 8,0   | 5,90  |
| 1985 | 13,2   | 5,9   | 2,70  |
| 1986 | 11,0   | 3,9   | 2,00  |
| 1987 | 9,7  | 3,9   | 1,70  |
| 1988 | 7,5  | 3,8   | 0,90  |
| 1989 | ..   | ..  | ..  |
| 1990 | 5,4  | 2,7   | 0,90  |
| 1991 | 5,1  | 2,3   | 0,80  |
| 1992 | 4,6  | 1,7   | 0,50  |
| 1993 | 3,1  | 1,5   | 0,30  |
| 1994 | 3,0  | 1,1   | 0,20  |
| 1995 | 1,9  | 0,8   | 0,10  |
| 1996 | 0,6  | 0,7   | 0,04  |
| 1997 | 0,6  | 0,8   | 0,04  |
| 1998 | 0,3  | 1,0   | 0,03  |
| 1999 | 0,3  | 0,8   | 0,03  |
| 2000 | 0,2  | 0,8   | 0,03  |
| 2001 | 0,1  | 1,4   | 0,03  |
| 2002 | 0,2  | 1,2   | 0   |
| 2003 | 0  | 0,4   | 0   |
| 2004 | 0  | 0,3   | 0   |

Note: Tabellen omfatter kommuner som hverken har salgs eller skjenkesteder med kommunal bevilling. Statistisk sentralbyrå samlet ikke inn oppgaver over antall salgs og skjenkesteder i 1989.

*Note: This Table shows municipalities without establishments licensed to sell or serve alcohol. In 1989 Statistics Norway did not collect data on number of establishments licenced to sell or serve alcohol.*

Kilder: Statens institutt for rusmiddelforskning  
Sources: Norwegian Institute for Alcohol and Drug Research

**Tabell 2.11****Antall befalsmesser og passasjerskip med statlig skjenkebevilling****fordelt på fylke 2004***Number of military establishments and passenger ships with a state licence to serve alcohol by county 2004*

| <b>Fylke</b>          | <b>Befalsmesser</b>            | <b>Passasjerskip</b>   |
|-----------------------|--------------------------------|------------------------|
| <i>County</i>         | <i>Military establishments</i> | <i>Passenger ships</i> |
| Østfold               | 3                              | 1                      |
| Oslo og Akershus      | 12                             | 6                      |
| Hedmark               | 5                              | 0                      |
| Oppland               | 3                              | 0                      |
| Buskerud              | 0                              | 0                      |
| Vestfold              | 3                              | 7                      |
| Telemark              | 1                              | 6                      |
| Aust-Agder            | 0                              | 1                      |
| Vest-Agder            | 1                              | 4                      |
| Rogaland              | 5                              | 13                     |
| Hordaland             | 70                             | 25                     |
| Sogn og Fjordane      | 1                              | 5                      |
| Møre og Romsdal       | 1                              | 4                      |
| Sør-Trøndelag         | 3                              | 6                      |
| Nord-Trøndelag        | 2                              | 0                      |
| Nordland              | 8                              | 14                     |
| Troms                 | 10                             | 10                     |
| Finnmark              | 7                              | 0                      |
| <b>Totalt (total)</b> | <b>135</b>                     | <b>102</b>             |

Kilde: Forsvarets overkommando og Statens institutt for rusmiddelforskning

*Source: Headquarters Defence Command Norway and Norwegian Institute for Alcohol and Drug Research*

**Tabell 2.12**  
**Antall engros - og tilvirkningsbevillinger fordelt på alkoholtype 2000-2004**  
*Number of wholesale and production licences by type of alcohol 2000-2004*

|                      | 2000                  |  | 2001                  |  | 2002                  |  | 2003                  |  | 2004                  |  |
|----------------------|-----------------------|--|-----------------------|--|-----------------------|--|-----------------------|--|-----------------------|--|
|                      | Engros<br>(Wholesale) | Tilvirkning<br>(Production<br>licence) | Engros<br>(Wholesale) | Tilvirkning<br>(Production<br>licence) | Engros<br>(Wholesale) | Tilvirkning<br>(Production<br>licence) | Engros<br>(Wholesale) | Tilvirkning<br>(Production<br>licence) | Engros<br>(Wholesale) | Tilvirkning<br>(Production<br>licence) |
| Øl                   | 40                    | 12                                     | 43                    | 13                                     | 24                    | 11                                     | 21                    | 9                                      | 21                    | 9                                      |
| Øl og vin            | 3                     | 3                                      | 3                     | 3                                      | 3                     | 2                                      | 2                     | 2                                      | 1                     | 1                                      |
| Vin                  | 6                     | 6                                      | 7                     | 7                                      | 7                     | 7                                      | 6                     | 7                                      | 7                     | 7                                      |
| Vin og brennevin     | 12                    | 1                                      | 16                    | 1                                      | 18                    | 2                                      | 26                    | 2                                      | 31                    | 3                                      |
| Øl, vin og brennevin | 112                   | 0                                      | 122                   | 0                                      | 141                   | 4                                      | 163                   | 5                                      | 174                   | 5                                      |
| Total                | 173                   | 22                                     | 191                   | 24                                     | 193                   | 26                                     | 218                   | 25                                     | 234                   | 25                                     |

Note: Tabellen viser til bevillingshavere som har lov til å drive tilvirkning og de som kan drive engrossalg av alkoholholdige drikker. I en tilvirkningsbevilling ligger også rett til engrossalg, dermed vil disse bevillingene også være registrert under engrosbevillingshavernes rettigheter.

Note: The table refers to licenced dealers permitted to produce and engage in wholesale of products containing alcohol included in the production licence is the permission to wholesale of these products. The licenses will therefore also be registered as a part of the wholesale owner's rights

Kilde: Sosial- og helsedirektoratet  
Source: Directorate for Health and Social Affairs

### KAPITTEL 3

# Økonomi og alkohol

## PRISINDEKSER

For å måle hvordan prisene for alkoholholdige drikker utvikler seg over tid, har Statistisk sentralbyrå og AS Vinmonopolet beregnet indekser som er basert på utsalgsprisene på alkohol. Indeksseriene som er presentert i tabell 3.1, er basert på disse indeksene, men de er deflatert med konsumprisindeksen. Derved framkommer realprisindekser som viser hvordan prisene på de forskjellige alkoholholdige drikkene har variert i forhold til prisene på varer og tjenester generelt.

I tillegg til realprisindeksene er det beregnet indekser for forholdet mellom prisene på de forskjellige alkoholtypene og gjennomsnittlig lønn per normalårsverk for lønnstagere. Disse er gjengitt i tabell 3.2, og de er ment å skulle gi et uttrykk for hvordan alkoholprisene har utviklet seg i forhold til folks kjøpekraft. Fordi lønningene har økt noe sterkere enn prisene, er alkohol blitt "billigere" målt i arbeidstid. Dette er mest utpreget for sterkvin på grunn av en avgiftsnedsettelse i 2000, og for brennevin på grunn av avgiftsnedsettelser i 2002 og 2003, jfr. tabell 3.5.

## FORBRUKERNES UTGIFTER TIL ALKOHOL

Statistikk om forbrukernes utgifter til alkohol er presentert i tabellene 3.3 og 3.4. Fra 1988 til 2004 er utgiftene steget fra 14 til 23 milliarder kroner, noe som tilsvarer i underkant av 7000

kroner per innbygger 18 år og over. I *Rusmidler i Norge 1996* er det gitt en nærmere beskrivelse av hvordan tallene er beregnet.

## AVGIFTER TIL STATSKASSEN

Høye priser på alkoholholdige drikker er et sentralt virkemiddel når det gjelder å begrense konsumet av alkohol. Alkohol er derfor pålagt betydelige avgifter til statskassen.

Brennevin og vin (over 7 volumprosent alkohol) ble inntil 1994 ilagt både en grunnavgift fastsatt som et bestemt beløp per volumprosent alkohol per vareliter, og en verdiavgift beregnet som en viss prosent av utsalgsprisen. Fra 1995 ble verdiavgiften opphevet, og grunnavgiften i stedet forhøyet tilsvarende.

For øl hadde man inntil 1994 fire ulike avgiftsklasser på grunnlag av alkoholstyrken. Fra og med 1995 skjedde en ytterligere oppsplitting, slik at man nå har syv avgiftsklasser (se tabell 3.6). Det høyeste tillatte alkoholinnhold for øl var inntil 1. juli 1999 7 volumprosent. Nå finnes ingen øvre grense for alkoholinnhold i øl. Fra 1. januar 1991 ble vin og fra 1. juli 1993 også brennevin inntil 7 volumprosent avgiftsbelagt likt med øl, mens brennevin mellom 7-22 volumprosent ble beskattet likt med vin. Etter endringen 1. januar 2004 ble alt brennevin beskattet på samme måte uansett alkoholinnhold, og med en høyere avgiftssats enn øl og vin. Etter avgiftsned-

settelsen på sterkvin i 2000 ble det lik alkoholavgift på svakvin og sterkvin.

Foruten den ordinære merverdiavgiften som også andre varer er pålagt, inngår det en miljøavgift for emballasje på alkoholdrikker. For emballasje som gjenbrukes og gjenvinnes er størrelsen på miljøavgiften avhengig av returprosenten. I tillegg til miljøavgiften som gjelder alle typer emballasje, er det en tilleggsavgift (grunnavgift) på engangsemballasje.

Tabell 3.7 viser statens inntekter av disse ulike avgiftene. I perioden 1980 til 2004 har statens inntekter av alkoholomsetningen økt fra i overkant av 3,8 milliarder til 13,7 milliarder. Tallene bygger på opplysningene over innbetalte avgifter i statsregnskapet, i motsetning til i tidligere utgaver av *Rusmidler i Norge* hvor inntekten ble beregnet på grunnlag av omsetningstallene (se *Rusmidler i Norge 1996*). Statsregnskapet gir imidlertid ikke opplysninger om inntekten fra merverdiavgiften på alkohol, og denne er beregnet på grunnlag av forbrukernes utgifter til alkohol.

## **YTTERLIGERE OPPLYSNINGER**

I *Rusmidler i Norge 1995* finnes talloppgaver om realprisindekser, statens inntekter og forbrukernes utgifter mv tilbake til 1960- og 1970-årene.

**Tabell 3.1**

**Realprisindekser for brennevin, sterkvin, svakvin og øl 1979-2004 (1998=100)**

*Real price indices for spirits, fortified wines, table wines and beer 1979-2004 (1998=100)*

|      | <b>Brennevin</b><br><i>Spirits</i> | <b>Sterkvin</b><br><i>Fortified wines</i> | <b>Svakvin</b><br><i>Table wines</i> | <b>Øl</b><br><i>Beer</i> |
|------|------------------------------------|---|--------------------------------------|--------------------------|
| 1979 | 87,2                               | 83,7                                      | 82,2                                 | 74,0                     |
| 1980 | 80,8                               | 78,8                                      | 76,8                                 | 69,3                     |
| 1981 | 90,0                               | 90,8                                      | 87,7                                 | 76,4                     |
| 1982 | 91,6                               | 91,4                                      | 90,7                                 | 79,1                     |
| 1983 | 93,4                               | 91,7                                      | 92,7                                 | 82,2                     |
| 1984 | 88,1                               | 88,0                                      | 88,0                                 | 85,7                     |
| 1985 | 84,0                               | 86,7                                      | 86,7                                 | 86,1                     |
| 1986 | 85,1                               | 84,9                                      | 87,3                                 | 86,9                     |
| 1987 | 85,7                               | 85,8                                      | 86,7                                 | 87,0                     |
| 1988 | 87,1                               | 87,4                                      | 83,2                                 | 87,8                     |
| 1989 | 89,9                               | 86,1                                      | 85,9                                 | 87,6                     |
| 1990 | 92,7                               | 86,6                                      | 90,1                                 | 89,2                     |
| 1991 | 97,7                               | 92,8                                      | 91,3                                 | 92,0                     |
| 1992 | 101,6                              | 100,2                                     | 93,3                                 | 96,2                     |
| 1993 | 98,2                               | 100,6                                     | 96,5                                 | 97,2                     |
| 1994 | 90,2                               | 96,9                                      | 92,9                                 | 98,4                     |
| 1995 | 90,5                               | 93,4                                      | 93,0                                 | 96,1                     |
| 1996 | 91,7                               | 94,5                                      | 92,7                                 | 96,3                     |
| 1997 | 95,6                               | 96,1                                      | 95,5                                 | 97,7                     |
| 1998 | 100,0                              | 100,0                                     | 100,0                                | 100,0                    |
| 1999 | 97,1                               | 97,9                                      | 100,5                                | 100,1                    |
| 2000 | 96,6                               | 71,8                                      | 98,5                                 | 101,6                    |
| 2001 | 96,0                               | 71,7                                      | 97,6                                 | 100,6                    |
| 2002 | 84,9                               | 71,4                                      | 94,3                                 | 99,4                     |
| 2003 | 79,2                               | 72,5                                      | 93,0                                 | 97,9                     |
| 2004 | 80,5                               | 76,7                                      | 95,3                                 | 90,5                     |

Note: Prisnivået i 1998 er satt lik 100. Lettvín (under 2,5 prosent alkohol) er ikke inkludert. Realprisindeksene viser hvordan prisene for de ulike drikkesortene har utviklet seg i forhold til det generelle konsumprisnivået.

*Note: The level of prices is set at 100 in 1998. Low alcohol wine (less than 2.5% alcohol) is not included. Real price indices show how prices for different types of alcoholic drink have changed in relation to the consumer price index.*

Kilder: Statistisk sentralbyrå og AS Vinmonopolet  
Sources: Statistics Norway and Vinmonopolet

**Tabell 3.2**

**Indeks for forholdet mellom nominell prisindeks for ulike drikkesorter og indeks for lønn pr normalårsverk fra Nasjonalregnskapet 1979-2004**

*Index for the relationship between nominal price index for different types of alcoholic beverages and index for nominal wages and salaries from the National Account 1979-2004*

|      | <b>Brennevin</b><br><i>Spirits</i> | <b>Sterkvin</b><br><i>Fortified wines</i> | <b>Svakvin</b><br><i>Table wines</i> | <b>Øl</b><br><i>Beer</i> |
|------|------------------------------------|---|--------------------------------------|--------------------------|
| 1979 | 104,5                              | 100,4                                     | 98,5                                 | 88,7                     |
| 1980 | 98,1                               | 95,7                                      | 93,3                                 | 84,2                     |
| 1981 | 110,7                              | 111,6                                     | 107,8                                | 93,9                     |
| 1982 | 112,7                              | 112,4                                     | 111,6                                | 97,3                     |
| 1983 | 114,4                              | 112,2                                     | 113,6                                | 100,6                    |
| 1984 | 106,7                              | 106,6                                     | 106,5                                | 103,7                    |
| 1985 | 99,8                               | 103,0                                     | 103,0                                | 102,3                    |
| 1986 | 99,3                               | 99,2                                      | 101,9                                | 101,4                    |
| 1987 | 100,0                              | 100,1                                     | 101,2                                | 101,5                    |
| 1988 | 102,4                              | 102,8                                     | 97,8                                 | 103,2                    |
| 1989 | 105,8                              | 101,4                                     | 101,2                                | 103,1                    |
| 1990 | 108,5                              | 101,4                                     | 105,5                                | 104,5                    |
| 1991 | 112,3                              | 106,7                                     | 105,0                                | 105,9                    |
| 1992 | 115,1                              | 113,7                                     | 105,9                                | 109,1                    |
| 1993 | 110,2                              | 112,8                                     | 108,2                                | 109,0                    |
| 1994 | 99,5                               | 107,0                                     | 102,6                                | 108,6                    |
| 1995 | 99,1                               | 102,2                                     | 101,8                                | 107,0                    |
| 1996 | 97,5                               | 100,4                                     | 98,5                                 | 103,4                    |
| 1997 | 99,4                               | 100,0                                     | 99,3                                 | 101,4                    |
| 1998 | 100,0                              | 100,0                                     | 100,0                                | 100,0                    |
| 1999 | 94,4                               | 95,1                                      | 97,6                                 | 97,2                     |
| 2000 | 93,4                               | 69,0                                      | 94,6                                 | 97,6                     |
| 2001 | 92,9                               | 67,4                                      | 91,8                                 | 94,6                     |
| 2002 | 76,8                               | 64,6                                      | 85,3                                 | 89,8                     |
| 2003 | 70,6                               | 64,6                                      | 82,9                                 | 87,2                     |
| 2004 | 69,4                               | 66,2                                      | 82,2                                 | 78,0                     |

Note: Indeksene viser hvordan prisene for de ulike drikkesortene har utviklet seg i forhold til det gjennomsnittlige lønnsnivået. Jo høyere indekstallene er jo større del av lønnen må man benytte - eller sagt på en annen måte, jo lengre må man arbeide - for å kunne kjøpe en bestemt mengde av de ulike drikkesortene. Det er ikke tatt hensyn til endringer i skatteregler, gjeldsbyrde, rentenivå o.l. som har betydning for folks disponible inntekter.

*Note: The indices show how prices for different types of alcoholic beverages have changed in relation to the average wage level. The higher the level of the index, the more salary one must use - or to put it a different way, the longer one must work - in order to be able to buy a certain amount of an alcoholic beverage. No account is taken of changes in factors such as taxation, debt, interest levels etc. which affect disposable income.*

Kilde: Statistisk sentralbyrå  
Source: Statistics Norway

**Tabell 3.3**

**Forbrukernes nominelle utgifter til brennevin, vin og øl.**

**Totale utgifter i millioner kroner og alkoholutgiftenes andel av konsum i husholdninger (prosent) 1988-2004**

*Consumers' nominal expenditure on spirits, wine and beer.*

*Total expenditure in millions of Norwegian kroner and expenditure on alcohol as a percentage of household consumption 1988-2004*

|      | Totale utgifter (millioner kroner)<br><i>Total expenditure (millions of NOK)</i> |                    |                   |                       | Prosentandel av<br>konsum i husholdninger  |
|------|--|--------------------|-------------------|-----------------------|--|
|      | Brennevin<br><i>Spirits</i>  | Vin<br><i>Wine</i> | Øl<br><i>Beer</i> | I alt<br><i>Total</i> | <i>Percentage of household consumption</i> |
| 1988 | 3 684  | 2 858              | 7 590             | 14 132                | 4,6  |
| 1989 | 3 665  | 3 062              | 7 896             | 14 623                | 4,6  |
| 1990 | 3 888  | 3 175              | 8 442             | 15 504                | 4,6  |
| 1991 | 3 843  | 3 270              | 9 315             | 16 429                | 4,6  |
| 1992 | 3 619  | 3 305              | 9 457             | 16 380                | 4,4  |
| 1993 | 3 513  | 3 549              | 9 463             | 16 525                | 4,2  |
| 1994 | 3 484  | 3 680              | 10 070            | 17 233                | 4,2  |
| 1995 | 3 629  | 4 029              | 10 161            | 17 819                | 4,1  |
| 1996 | 3 771  | 4 390              | 10 521            | 18 682                | 4,0  |
| 1997 | 4 191  | 5 132              | 11 011            | 20 334                | 4,1  |
| 1998 | 4 364  | 5 804              | 11 112            | 21 280                | 4,1  |
| 1999 | 4 218  | 6 366              | 10 964            | 21 548                | 3,9  |
| 2000 | 4 234  | 6 935              | 11 237            | 22 407                | 3,9  |
| 2001 | 4 011  | 6 881              | 10 979            | 21 871                | 3,5  |
| 2002 | 3 978  | 7 538              | 12 291            | 23 808                | 3,5  |
| 2003 | 4 074  | 7 617              | 10 567            | 22 257                | 3,2  |
| 2004 | 4 284  | 8 061              | 10 711            | 23 056                | 3,2  |

Kilder: AS Vinmonopolet og Statistisk sentralbyrå  
*Sources: Vinmonopolet and Statistics Norway*



**Tabell 3.4**

**Forbrukernes nominelle utgifter til brennevin, vin og øl per innbygger  
18 år og over i kroner 1988-2004**

*Consumers' nominal expenditure on spirits, wine and beer per inhabitant  
aged 18 years and over in Norwegian kroner 1988-2004*

|      | Brennevin<br><i>Spirits</i> | Vin<br><i>Wine</i> | Øl<br><i>Beer</i> | I alt<br><i>Total</i> |
|------|-----------------------------|--------------------|-------------------|-----------------------|
| 1988 | 1 152                       | 893                | 2 373             | 4 418                 |
| 1989 | 1 136                       | 949                | 2 448             | 4 533                 |
| 1990 | 1 198                       | 979                | 2 602             | 4 779                 |
| 1991 | 1 177                       | 1 002              | 2 854             | 5 033                 |
| 1992 | 1 101                       | 1 005              | 2 877             | 4 983                 |
| 1993 | 1 061                       | 1 072              | 2 859             | 4 992                 |
| 1994 | 1 047                       | 1 105              | 3 025             | 5 177                 |
| 1995 | 1 085                       | 1 204              | 3 037             | 5 327                 |
| 1996 | 1 124                       | 1 298              | 3 158             | 5 579                 |
| 1997 | 1 244                       | 1 515              | 3 250             | 6 008                 |
| 1998 | 1 295                       | 1 722              | 3 322             | 6 339                 |
| 1999 | 1 238                       | 1 868              | 3 242             | 6 349                 |
| 2000 | 1 236                       | 2 023              | 3 303             | 6 561                 |
| 2001 | 1 165                       | 1 999              | 3 189             | 6 353                 |
| 2002 | 1 151                       | 2 181              | 3 229             | 6 560                 |
| 2003 | 1 172                       | 2 191              | 3 039             | 6 402                 |
| 2004 | 1 226                       | 2 306              | 3 064             | 6 597                 |

Kilde: Statens institutt for rusmiddelforskning

Source: Norwegian Institute for Alcohol and Drug Research

**Tabell 3.5**

**Avgift på vin og brennevin.**

**Grunnavgift i øre per volumprosent alkohol per vareliter 1995-2005**

*Excise duty on wine and spirits.*

*Basic duty in Norwegian øre (100 øre = 1 krone) per percent alcohol by volume per litre 1995-2005*

|       | <b>Vin og brennevin med alkoholstyrke:</b><br>Wine and spirits with an alcoholic strength of: |                   | <b>Brennevin med alkoholstyrke:</b><br>Spirits with an alcoholic strength of: |
|-------|---|-------------------|---|
|       | <b>7-15 vol%</b>  | <b>15-22 vol%</b> | <b>&gt;22 vol%</b>  |
| 1995  | 313   | 595               | 603   |
| 1996  | 319   | 607               | 615   |
| 1997  | 338   | 644               | 652   |
| 1998  | 365   | 695               | 703   |
| 1999  | 358   | 682               | 690   |
| 2000  | 365   | 365               | 704   |
| 2001  | 365   | 365               | 704   |
| 2002  | 347   | 347               | 598   |
| 2003  | 355   | 355               | 544   |
|       | <b>Vin 7-22 vol%</b>  |                   | <b>Brennevin &gt;0,7 vol%</b>   |
| 2004* | 361   |                   | 544   |
| 2005  | 361   |                   | 544   |

\*Fra og med 2004 ble alt brennevin beskattet som brennevin uavhengig av alkoholstyrke.

\*From 2004 the duty on all kinds of spritis is the same regardless of alcoholic strength.

Note: Drikk med alkoholstyrke over 0,7 til og med 7 volumprosent alkohol, avgiftsbelegges etter satsene som gjelder for øl med tilsvarende alkoholstyrke. Sterkvin er fra 1.1.2000 avgiftsmessig likestilt ved svakvin

*Note: Duty on drinks with an alcoholic strength of over 0.7 and up to 7 % by volume is the same as for beer of the same alcoholic strength.*

*From 1.1.2000 fortified wines is the same as for table wines.*

Kilde: Toll- og avgiftsdirektoratet

Source: Directorate of Customs and Excise

**Figur 3.5**  
**Alkoholavgiften på brennevin og vin 1995-2005**  
*Basic duty on spirits and wine 1995-2005*

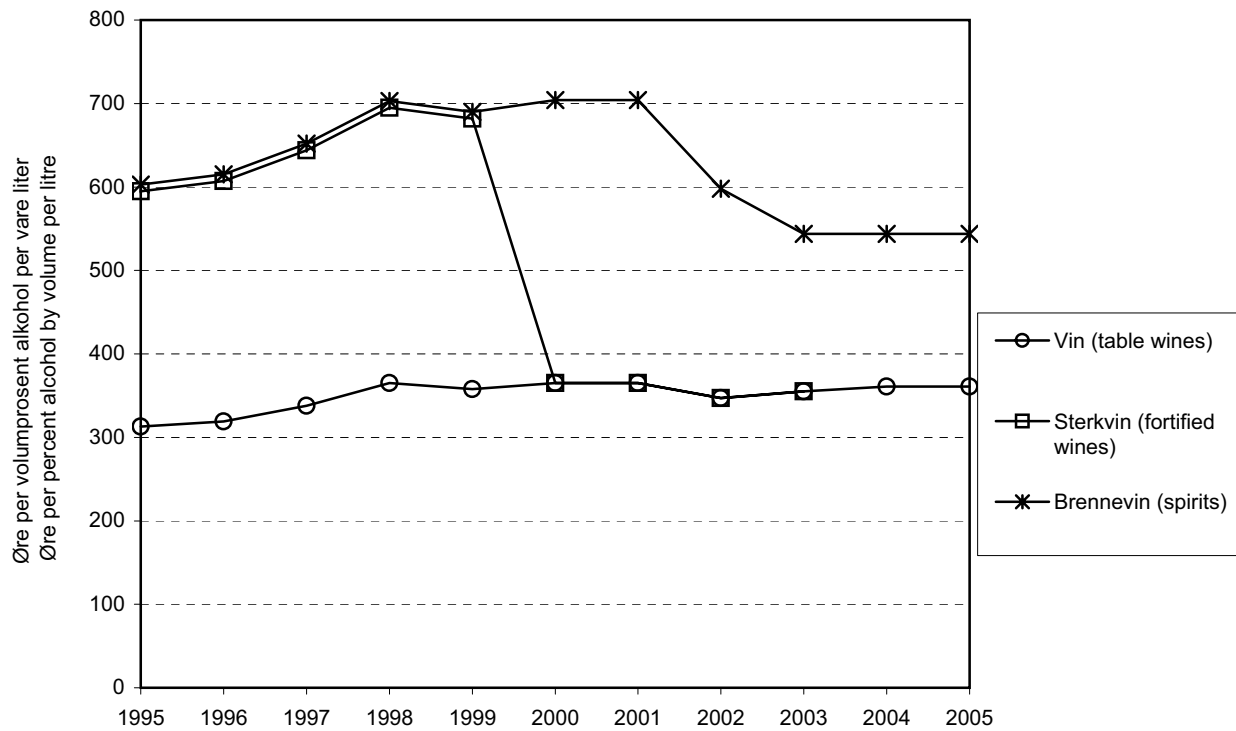

Kilde ( Source ) : Toll - og avgiftsdirektorat  
Directorate of Customs and Excise

**Tabell 3.6**

**Avgift på øl i kroner per liter og klasseinndeling  
for øl før og etter 1.1.1995, 1975-2005**

*Excise duty on beer in Norwegian kroner per litre and classification  
of beer before and after 1.1.1995, 1975-2005*

|      | Øl klasse: Beer class: |      |       |       |
|------|------------------------|------|-------|-------|
|      | 0                      | 1    | 2     | 3     |
| 1975 | 0,40                   | 0,50 | 1,95  | 2,80  |
| 1980 | 0,40                   | 0,80 | 3,20  | 4,50  |
| 1981 | 0,50                   | 1,00 | 4,25  | 6,05  |
| 1982 | 0,60                   | 1,15 | 4,90  | 6,95  |
| 1983 | 0,65                   | 1,25 | 5,40  | 8,00  |
| 1984 | 0,65                   | 1,25 | 6,15  | 9,70  |
| 1985 | 0,65                   | 1,25 | 6,55  | 10,35 |
| 1986 | 0,65                   | 1,30 | 7,00  | 11,20 |
| 1987 | 0,69                   | 1,42 | 7,89  | 12,67 |
| 1988 | 0,72                   | 1,49 | 8,45  | 13,57 |
| 1989 | 0,72                   | 1,52 | 8,79  | 14,38 |
| 1990 | 0,83                   | 1,58 | 9,49  | 16,39 |
| 1991 | 0,86                   | 1,64 | 10,44 | 18,05 |
| 1992 | 1,00                   | 1,75 | 11,45 | 19,80 |
| 1993 | 1,02                   | 1,85 | 12,10 | 20,90 |
| 1994 | 1,06                   | 1,93 | 12,62 | 21,80 |

|      | Øl klasse: Beer class: |      |      |       |       |       |       |
|------|------------------------|------|------|-------|-------|-------|-------|
|      | a                      | b    | c    | d     | e*    | f*    | g*    |
| 1995 | 1,08                   | 1,96 | 7,36 | 12,76 | 18,16 | 23,56 | 24,64 |
| 1996 | 1,10                   | 2,00 | 7,51 | 13,02 | 18,52 | 24,03 | 25,13 |
| 1997 | 1,17                   | 2,12 | 7,97 | 13,82 | 19,64 | 25,49 | 26,66 |
| 1998 | 1,50                   | 2,38 | 8,96 | 15,54 | 22,09 | 28,67 | 29,99 |
| 1999 | 1,68                   | 2,58 | 9,68 | 16,08 | 24,74 | 32,11 | 33,59 |
| 2000 | 1,58                   | 2,51 | 9,45 | 16,37 |       |       |       |
| 2001 | 1,58                   | 2,51 | 9,45 | 16,37 |       |       |       |
| 2002 | 1,52                   | 2,38 | 8,98 | 15,55 |       |       |       |
| 2003 | 1,55                   | 2,75 | 9,18 | 15,89 |       |       |       |
| 2004 | 1,58                   | 2,47 | 9,35 | 16,18 |       |       |       |
| 2005 | 1,58                   | 2,47 | 9,35 | 16,18 |       |       |       |

| Alkoholstyrke<br>(volumprosent)         | Klasseinndeling<br>før 1995   | Klasseinndeling<br>fra 1.1.1995 | Beskrivende<br>navn                          |
|---|-------------------------------|---------------------------------|--|
| Alcoholic strength<br>(per cent by vol) | Classification<br>before 1995 | Classification<br>from 1.1.1995 | Descriptive<br>name                          |
| ≤ 0,7                                   | 0                             | a                               | Alkoholfritt øl ( <i>alcohol-free beer</i> ) |
| > 0,7 - 2,75                            | 1                             | b                               | Lettøl ( <i>light beer</i> )                 |
| > 2,75 - 3,75                           | 2                             | c                               | Middels sterkt øl ( <i>medium beer</i> )     |
| > 3,75 - 4,75                           | 2                             | d                               | Middels sterkt øl ( <i>medium beer</i> )     |
| > 4,75 - 5,75                           | 3                             | e                               | Sterkøl ( <i>strong beer</i> )               |
| > 5,75 - 6,75                           | 3                             | f                               | Sterkøl ( <i>strong beer</i> )               |
| > 6,75 - 7,0                            | 3                             | g                               | Sterkøl ( <i>strong beer</i> )               |

\*: Fra 1.1. 2000 regnes avgiften per volumprosent og liter som for svakvin

\*: *From 1.1.2000 the excise duty is estimated per volume percent and per litre like table wines*

Kilde: Toll- og avgiftsdirektoratet

Source: *The Directorate of Customs and Excise*

**Tabell 3.7**

**Statens inntekter på omsetningen av alkohol i millioner kroner 1980-2004**

*Government revenue from the sale of alcohol in millions of Norwegian kroner 1980-2004*

|      | Alkohol-<br>avgifter            | Emballasje-<br>avgifter                                 | Merverdi-<br>avgift            | AS Vin-<br>monopolet      | Avgifter av<br>salgs- og<br>skjenke-<br>bevillinger               | Totalt       |
|------|---------------------------------|---|--------------------------------|---------------------------|---|--------------|
|      | <i>Taxes<br/>on<br/>alcohol</i> | <i>Duty on<br/>disposable<br/>packing<br/>materials</i> | <i>Value<br/>added<br/>tax</i> | <i>Vin-<br/>monopolet</i> | <i>Excise from<br/>licences to<br/>sell and<br/>serve alcohol</i> | <i>Total</i> |
| 1980 | 2 618                           | -   | 1 160                          | 30                        | 7   | 3 815        |
| 1981 | 3 193                           | -   | 1 294                          | 30                        | 7   | 4 524        |
| 1982 | 2 817                           | -   | 1 355                          | 30                        | 8   | 4 211        |
| 1983 | 3 301                           | -   | 1 545                          | -                         | 9   | 4 855        |
| 1984 | 3 614                           | -   | 1 688                          | 60                        | 11  | 5 373        |
| 1985 | 4 016                           | -   | 1 889                          | 30                        | 12  | 5 947        |
| 1986 | 4 226                           | -   | 2 122                          | 30                        | 13  | 6 391        |
| 1987 | 5 035                           | -   | 2 397                          | 50                        | 14  | 7 497        |
| 1988 | 5 116                           | -   | 2 548                          | 70                        | 17  | 7 751        |
| 1989 | 5 224                           | 68  | 2 637                          | 70                        | 2   | 8 000        |
| 1990 | 5 580                           | 70  | 2 796                          | 106                       | 1   | 8 553        |
| 1991 | 5 681                           | 54  | 2 963                          | 118                       | 2   | 8 818        |
| 1992 | 5 822                           | 63  | 2 954                          | 122                       | 2   | 8 963        |
| 1993 | 5 590                           | 59  | 3 090                          | 126                       | 1   | 8 866        |
| 1994 | 5 876                           | 190   | 3 223                          | 213                       | 1   | 9 502        |
| 1995 | 6 028                           | 165   | 3 332                          | 326                       | 0   | 9 851        |
| 1996 | 6 539                           | 194   | 3 502                          | 154                       | 0   | 10 390       |
| 1997 | 7 106                           | 245   | 3 787                          | 53                        | 1   | 11 192       |
| 1998 | 7 433                           | 232   | 4 135                          | 22                        | 1   | 11 823       |
| 1999 | 8 251                           | 356   | 4 045                          | 27                        | 1   | 12 680       |
| 2000 | 8 493                           | -   | 4 205                          | 41                        | 1   | 12 917       |
| 2001 | 8 471                           | -   | 4 090                          | 19                        | 1   | 12 581       |
| 2002 | 8 199                           | -   | 4 452                          | 31                        | 1   | 12 683       |
| 2003 | 8 559                           | -   | 4 596                          | 24                        | 1   | 13 180       |
| 2004 | 9 136                           | -   | 4 611                          | 12                        | 1   | 13 760       |

Note: Emballasjeavgift innført fra 1989. I 2000 ble avgiften lagt om slik at man ikke lenger kan skille mellom avgifter for drikker med og uten alkohol.

*Note: The 1989 packaging duty was amended in 2000. One consequence was that it was no longer possible to distinguish between duties on alcoholic and non-alcoholic beverages*

Kilder: St. meld. nr. 3. Statsregnskap og Statens institutt for rusmiddelforskning

Sources: Report to the Storting no. 3. National Accounts and Norwegian Institute for Alcohol and Drug Research

**KAPITTEL 4**

# Dødsfall som skyldes bruk av alkohol

Dette kapitlet omhandler dødsfall som skyldes bruk av alkohol, basert på Statistisk sentralbyrås statistikk over dødsårsaker. Felles for disse tabellene er at opplysningene er basert på legenes diagnoser, og disse kan i en del tilfeller være usikre. Tabellene gir heller ikke noe fullstendig bilde av alle dødsfall som skyldes bruk av alkohol. Ved drap, selvmord og dødsfall ved ulykker vil påvirkning av alkohol kunne være den utløsende faktor, men uten at dødsfallet rubriseres som dødsfall som skyldes bruk av alkohol (jfr. kommentarene til kapittel 7).

Tabell 4.1 gir opplysninger om dødsfall hvor alkohol og alkoholskader ansees som underliggende årsak - det man også kan betegne som hovedårsak. I de seks årene som omfattes av tabellen har slike dødsfall, med visse variasjoner, ligget relativt stabilt. Tabell 4.2 viser at slike dødsfall er omtrent fire ganger så utbredt blant menn som blant kvinner, og at hovedtyngden av slike dødsfall skjer etter fylte 45 år.

Tabell 4.4 viser dødelighet som følge av levercirrhose fra 1971. Tallene viser at slike dødsfall økte gradvis frem til rundt midten av 1980-årene, men har senere avtatt gradvis slik at det på ny ligger på nivået i begynnelsen av 1970-årene. Som det fremgår av tabell 4.4 er forskjellen i dødelighet pga levercirrhose mellom menn og kvinner mindre enn for dødsfall som skyldes alkohol generelt.

## Dødsfall som skyldes bruk av alkohol

Deaths caused by alcohol consumption

**Tabell 4.1**

### Antall dødsfall som skyldes alkohol fordelt på diagnose og kjønn (underliggende årsak) 1998-2003

Number of deaths caused by alcohol by diagnosis and gender  
(underlying cause of death) 1998-2003

| ICD 10 | Underliggende dødsårsak<br><i>Underlying cause of death</i>                         | Kjønn<br>Sex | 1998 | 1999 | 2000 | 2001 | 2002 | 2003 |
|--------|---|--------------|------|------|------|------|------|------|
|        |   |              |      |      |      |      |      |      |
|        | <b>Alkohol i alt</b>  | <b>m (m)</b> | 323  | 329  | 303  | 304  | 328  | 318  |
|        | <i>Total deaths from alcohol</i>  | <b>k (f)</b> | 85   | 84   | 98   | 74   | 92   | 102  |
| F100   | Psykisk lidelse og atferdsforstyrrelse<br>av alkohol, akutt intoksikasjon           | m (m)        | 12   | 19   | 24   | 20   | 19   | 0    |
|        | <i>Alcohol-related psychosis</i>  | k(f)         | 2    | 5    | 4    | 1    | 7    | 0    |
| F 102  | Psykisk lidelse og atferdsforstyrrelse<br>av alkohol, avhengighetssyndrom           | m (m)        | 126  | 146  | 132  | 146  | 128  | 129  |
|        | <i>Alcohol-related psychosis</i>  | k (f)        | 23   | 21   | 22   | 27   | 21   | 27   |
| F 104  | Psykisk lidelse og atferdsforstyrrelse<br>av alkohol, absitnenstilstand med delirum | m (m)        | 4    | 3    | 2    | 2    | 3    | 4    |
|        | <i>Alcohol-related psychosis</i>  | k (f)        | 0    | 0    | 1    | 0    | 1    | 0    |
| F 107  | Psykisk lidelse og atferdsforstyrrelse<br>av alkohol, residual tilstand             | m(m)         | 6    | 3    | 3    | 6    | 10   | 5    |
|        | <i>Alcohol-related psychosis</i>  | k(f)         | 3    | 2    | 1    | 3    | 1    | 1    |
| G 312  | Degenerasjon av sentralnervesystemet<br>som skyldes alkohol                         | m (m)        | 5    | 8    | 4    | 8    | 5    | 7    |
|        |   | k (f)        | 0    | 1    | 1    | 0    | 2    | 3    |
| I 426  | Alkoholisk kardiomyopati  | m (m)        | 9    | 11   | 6    | 4    | 10   | 5    |
|        | <i>Alcoholic cardiomyopathy</i>   | k (f)        | 2    | 3    | 2    | 0    | 0    | 2    |
| K 292  | Alkoholisk gastritt   | m (m)        | 2    | 1    | 0    | 2    | 2    | 1    |
|        | <i>Alcoholic gastritis</i>  | k (f)        | 0    | 0    | 0    | 0    | 0    | 0    |
| K 700  | Alkoholisk fettlever  | m (m)        | 24   | 20   | 14   | 15   | 13   | 20   |
|        | <i>Alcoholic fatty liver</i>  | k (f)        | 13   | 7    | 10   | 2    | 8    | 5    |
| K 701  | Alkoholisk hepatitt   | m (m)        | 12   | 7    | 8    | 9    | 11   | 7    |
|        | <i>Alcoholic hepatitis</i>  | k (f)        | 4    | 2    | 10   | 6    | 3    | 5    |
| k 702  | Alkoholisk fibrose og sklerose i lever  | m (m)        | 0    | 2    | 3    | 0    | 0    | 0    |
|        | <i>Alcoholic fibrosis and sclerosis of the liver</i>                                | k (f)        | 0    | 1    | 1    | 1    | 2    | 3    |
| K 703  | Alkoholisk cirrhose i lever   | m (m)        | 83   | 70   | 78   | 60   | 85   | 64   |
|        | <i>Alcoholic cirrhosis of the liver</i>   | k (f)        | 31   | 29   | 40   | 22   | 33   | 30   |
| K 704  | Alkoholisk leversvikt   | m (m)        | 13   | 14   | 14   | 17   | 12   | 21   |
|        | <i>Alcoholic liver failure</i>  | k (f)        | 4    | 10   | 0    | 6    | 6    | 8    |
| K 709  | Uspesifisert alkoholisk leversykdom   | m (m)        | 5    | 7    | 5    | 9    | 7    | 5    |
|        | <i>Alcoholic liver disease</i>  | k (f)        | 0    | 3    | 2    | 2    | 1    | 0    |
| K 860  | Alkoholutløst kronisk pankreatitt   | m (m)        | 3    | 4    | 2    | 0    | 4    | 2    |
|        | <i>Alcohol-related chronic pancreatitis</i>   | k (f)        | 0    | 0    | 0    | 0    | 0    | 1    |
| X 45   | Forgiftning av alkohol  | m (m)        | 18   | 11   | 8    | 5    | 18   | 45   |
|        | <i>Alcoholic poisoning</i>  | k (f)        | 2    | 0    | 3    | 4    | 5    | 16   |
| X 65   | Selvmord med alkohol  | m (m)        | 1    | 3    | 0    | 1    | 1    | 3    |
|        | <i>Suicide with alcohol</i>   | k (f)        | 1    | 0    | 1    | 0    | 2    | 1    |

Note: Dødsårsaksstatistikken er fra 1996 klassifisert og kodet etter ICD 10. revisjon av Verdens helseorganisasjons internasjonale sykdomsklassifikasjon (ICD).

Note: The causes of death statistics are from WHO' international Statistical Classification of Diseases and Related Health problems, (ICD), International Statistical Classification of Diseases and Related Health Problems, Tenth Revision.

Kilde: Statistisk sentralbyrå. Dødsårsaker  
Source: Statistics Norway. Causes of death

**Tabell 4.2**

**Antall dødsfall som skyldes alkohol fordelt på alder og kjønn  
(underliggende årsak) 2001-2003**

*Number of deaths caused by alcohol by age and gender  
(underlying cause of death) 2001-2003*

| Alder<br>Age  | 2001        |                  |                 | 2002        |                  |                 | 2003        |                  |                 |
|---------------|-------------|------------------|-----------------|-------------|------------------|-----------------|-------------|------------------|-----------------|
|               | Menn<br>Men | Kvinner<br>Women | Totalt<br>Total | Menn<br>Men | Kvinner<br>Women | Totalt<br>Total | Menn<br>Men | Kvinner<br>Women | Totalt<br>Total |
| <15           | 0           | 0                | 0               | 0           | 0                | 0               | 0           | 0                | 0               |
| 15-19         | 0           | 0                | 0               | 0           | 1                | 1               | 0           | 0                | 0               |
| 20-24         | 0           | 1                | 1               | 0           | 0                | 0               | 1           | 0                | 1               |
| 25-29         | 0           | 0                | 0               | 1           | 0                | 1               | 1           | 0                | 1               |
| 30-34         | 2           | 0                | 2               | 3           | 2                | 5               | 2           | 0                | 2               |
| 35-39         | 6           | 0                | 6               | 5           | 3                | 8               | 14          | 1                | 15              |
| 40-44         | 21          | 3                | 24              | 20          | 5                | 25              | 16          | 8                | 24              |
| 45-49         | 38          | 9                | 47              | 38          | 9                | 47              | 37          | 15               | 52              |
| 50-54         | 58          | 15               | 73              | 51          | 12               | 63              | 52          | 19               | 71              |
| 55-59         | 44          | 15               | 59              | 65          | 18               | 83              | 54          | 24               | 78              |
| 60-64         | 44          | 13               | 57              | 48          | 11               | 59              | 42          | 15               | 57              |
| 65-69         | 30          | 7                | 37              | 40          | 10               | 50              | 34          | 10               | 44              |
| 70-74         | 26          | 7                | 33              | 34          | 7                | 41              | 33          | 7                | 40              |
| 75-79         | 18          | 1                | 19              | 17          | 9                | 26              | 19          | 4                | 23              |
| 80-84         | 13          | 2                | 15              | 10          | 3                | 13              | 10          | 0                | 10              |
| 85-89         | 3           | 1                | 4               | 0           | 2                | 2               | 3           | 0                | 3               |
| 90+           | 1           | 0                | 1               | 0           | 0                | 0               | 1           | 0                | 1               |
| <b>Totalt</b> | <b>304</b>  | <b>74</b>        | <b>378</b>      | <b>332</b>  | <b>92</b>        | <b>424</b>      | <b>319</b>  | <b>103</b>       | <b>422</b>      |

Note: Inkluderer diagnoser kodet etter 10. revisjon av Verdens helseorganisasjons internasjonale sykdomsklassifikasjon (ICD). Jfr tab. 4.1

*Note: International Statistical Classification of Diseases and Related health Problems Tenth Revision. Cf. tab.4.1*

Kilde: Statistisk sentralbyrå. Dødsårsaker  
Source: Statistics Norway. Causes of death



## Dødsfall som skyldes bruk av alkohol

Deaths caused by alcohol consumption

---

**Tabell 4.3**

**Antall dødsfall som skyldes alkohol fordelt på alder og kjønn  
(totalt antall dødsfall over en sekstenårs periode, 1988-2003)**

*Number of deaths caused by alcohol by age and gender*

*(total number of deaths over a period of sixteen years, 1988-2003)*

| <b>Alder</b>  | <b>Menn</b>  | <b>Kvinner</b> | <b>Total</b> |
|---------------|--------------|----------------|--------------|
| <i>Age</i>    | <i>Men</i>   | <i>Women</i>   | <i>Total</i> |
| 15-19         | 8            | 4              | 12           |
| 20-24         | 13           | 4              | 17           |
| 25-29         | 46           | 8              | 54           |
| 30-34         | 90           | 26             | 116          |
| 35-39         | 244          | 56             | 300          |
| 40-44         | 480          | 120            | 600          |
| 45-49         | 690          | 169            | 859          |
| 50-54         | 769          | 229            | 998          |
| 55-59         | 755          | 208            | 963          |
| 60-64         | 732          | 215            | 947          |
| 65-69         | 697          | 178            | 875          |
| 70-74         | 540          | 128            | 668          |
| 75-79         | 338          | 73             | 411          |
| 80-84         | 173          | 40             | 213          |
| 85-89         | 75           | 17             | 92           |
| 90+           | 9            | 2              | 11           |
| <b>Totalt</b> | <b>5 659</b> | <b>1 477</b>   | <b>7 136</b> |

Note: Inkluderer diagnoser kodet etter 10 Revisjon av Verdens helseorganisasjons internasjonale sykdomsklassifisering (ICD). Jfr tab. 4.1

*Note: International Statistical Classification of Diseases and Related health Problems Tenth Revision*

Kilde: Statistisk sentralbyrå. Dødsårsaker

Source: Statistics Norway. Causes of death

**Tabell 4.4**

**Antall dødsfall som skyldes levercirrhose totalt  
og per 100 000 innbyggere fordelt på kjønn 1971-2003**

*Number of deaths caused by cirrhosis of the liver in total  
and per 100,000 inhabitants by gender 1971-2003*

|      | Levercirrhose,<br>antall dødsfall                             |                         |                       | Levercirrhose,<br>dødsfall per 100 000<br>innbyggere                      |                         |                       |
|------|---|-------------------------|-----------------------|---|-------------------------|-----------------------|
|      | Menn<br><i>Men</i>  | Kvinner<br><i>Women</i> | Total<br><i>Total</i> | Menn<br><i>Men</i>  | Kvinner<br><i>Women</i> | Total<br><i>Total</i> |
|      | <i>Total number of deaths<br/>from cirrhosis of the liver</i> |                         |                       | <i>Deaths per 100,000<br/>inhabitants from<br/>cirrhosis of the liver</i> |                         |                       |
| 1971 | 96  | 61                      | 157                   | 5,0   | 3,1                     | ..                    |
| 1972 | 103   | 78                      | 181                   | 5,3   | 3,9                     | ..                    |
| 1973 | 104   | 53                      | 157                   | 5,3   | 2,7                     | ..                    |
| 1974 | 108   | 55                      | 163                   | 5,5   | 2,7                     | ..                    |
| 1975 | 126   | 73                      | 199                   | 6,3   | 3,6                     | ..                    |
| 1976 | 136   | 83                      | 219                   | 6,8   | 4,1                     | ..                    |
| 1977 | 97  | 73                      | 170                   | 4,8   | 3,6                     | 4,2                   |
| 1978 | 132   | 73                      | 205                   | 6,6   | 3,6                     | 5,1                   |
| 1979 | 132   | 80                      | 212                   | 6,5   | 3,9                     | 5,2                   |
| 1980 | 162   | 86                      | 248                   | 8,0   | 4,2                     | 6,1                   |
| 1981 | 140   | 65                      | 205                   | 6,9   | 3,1                     | 5,0                   |
| 1982 | 132   | 59                      | 191                   | 6,5   | 2,8                     | 4,7                   |
| 1983 | 155   | 85                      | 240                   | 7,6   | 4,1                     | 5,8                   |
| 1984 | 153   | 99                      | 252                   | 7,5   | 4,7                     | 6,1                   |
| 1985 | 200   | 95                      | 295                   | 9,7   | 4,5                     | 7,1                   |
| 1986 | 163   | 74                      | 237                   | 7,9   | 3,5                     | 5,7                   |
| 1987 | 203   | 115                     | 318                   | 9,8   | 5,4                     | 7,6                   |
| 1988 | 184   | 96                      | 280                   | 8,8   | 4,5                     | 6,7                   |
| 1989 | 176   | 76                      | 252                   | 8,4   | 3,6                     | 6,0                   |
| 1990 | 160   | 80                      | 240                   | 7,6   | 3,7                     | 5,7                   |
| 1991 | 118   | 73                      | 191                   | 5,6   | 3,4                     | 4,5                   |
| 1992 | 127   | 78                      | 205                   | 6,0   | 3,6                     | 4,8                   |
| 1993 | 136   | 70                      | 206                   | 6,4   | 3,2                     | 4,8                   |
| 1994 | 126   | 91                      | 217                   | 5,9   | 4,2                     | 5,0                   |
| 1995 | 130   | 74                      | 204                   | 6,1   | 3,4                     | 4,7                   |
| 1996 | 150   | 34                      | 184                   | 6,9   | 1,5                     | 4,2                   |
| 1997 | 137   | 52                      | 189                   | 6,3   | 2,3                     | 4,3                   |
| 1998 | 137   | 52                      | 189                   | 6,3   | 2,3                     | 4,3                   |
| 1999 | 120   | 52                      | 172                   | 5,5   | 2,3                     | 3,9                   |
| 2000 | 122   | 63                      | 185                   | 5,5   | 2,8                     | 4,1                   |
| 2001 | 110   | 39                      | 149                   | 5,0   | 1,7                     | 3,3                   |
| 2002 | 128   | 53                      | 181                   | 5,7   | 2,3                     | 4,0                   |
| 2003 | 117   | 51                      | 168                   | 5,2   | 2,2                     | 3,7                   |

Note: Tallene for levercirrhose omfatter alle tilfeller av levercirrhose, både alkoholisk levercirrhose og levercirrhose uten opplysning om alkohol. En del av de sistnevnte kan ha sin årsak i alkoholmisbruk, uten at dette er kjent for den som har utstedt dødsattesten. ICD 10 koder som er inkludert: K700, K701, K702, K703, K704 og K709

*Note: The figures for cirrhosis of the liver include all cases of cirrhosis, both alcoholic cirrhosis and cirrhosis of the liver where alcohol is not mentioned. Some of the latter deaths may have been caused by misuse of alcohol, without this being known to the person who issued the death certificate. ICD 10 codes included: K700, K701, K702, K703, K704 og K709*

Kilde: Statistisk sentralbyrå. Dødsårsaker  
Source: Statistics Norway Causes of death

**Figur 4.4**

**Antall dødsfall som skyldes levercirrhose fordelt på kjønn 1980-2003**

*Number of deaths caused by cirrhosis of the liver by gender 1980-2003*

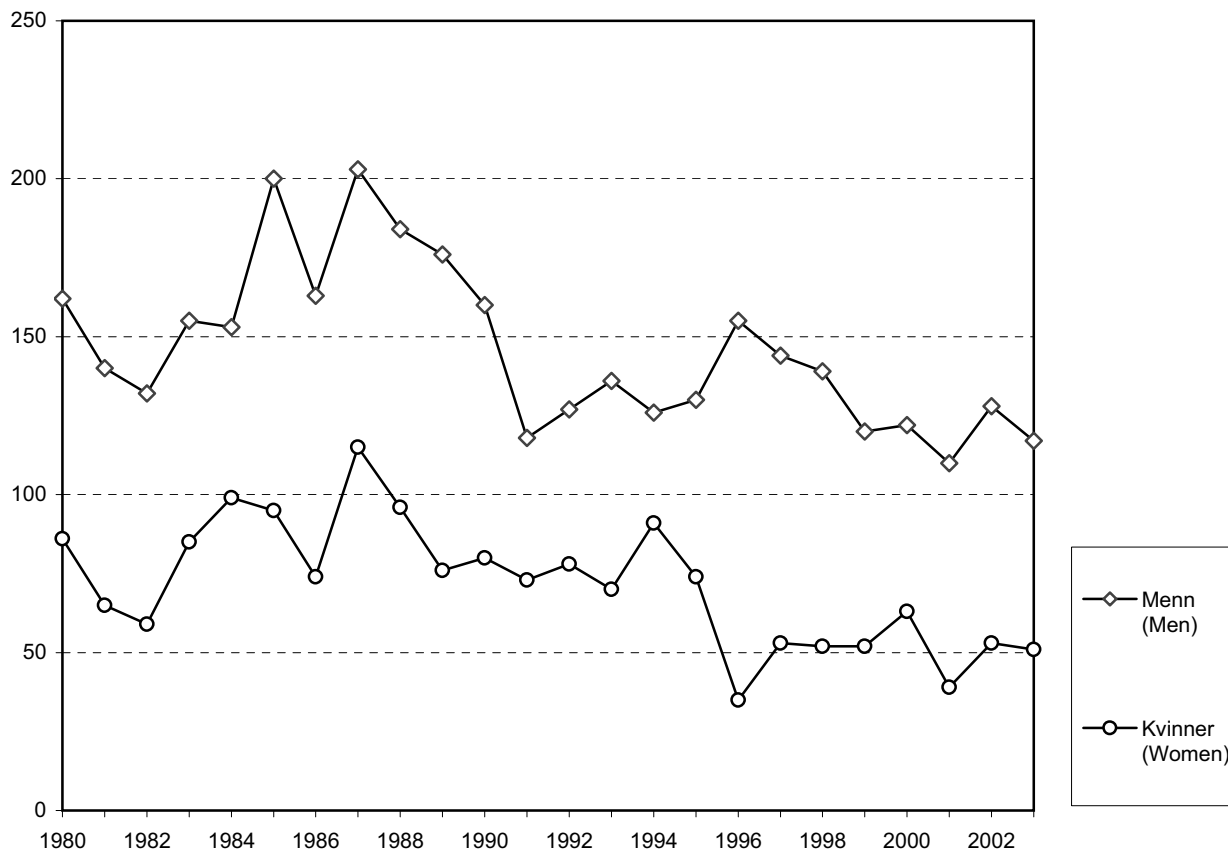

Kilde (Source): Statistisk sentralbyrå  
(Statistics Norway)

**KAPITTEL 5**

# Kriminalitet knyttet til bruk av alkohol

Tabellene i dette kapitlet gir en oversikt over strafferettslige reaksjoner for overtredelser av løsgjengerloven og forseelser mot alkoholloven og tolloven. Talloppgavene er basert på Statistisk sentralbyrås kriminalstatistikk. Det forekommer imidlertid mange andre former for kriminalitet knyttet til bruk av rusmidler - som volds- eller sedelighetsforbrytelser utført i beruset tilstand, eller vinningsforbrytelser utført for å skaffe penger til kjøp av alkohol. Men løpende statistiske opplysninger om slike forhold finnes ikke for Norges vedkommende. Strafferettslige reaksjoner for kjøring i påvirket tilstand, som både omfatter påvirkning av alkohol og/eller narkotika, er omtalt i kapittel 6.

Tabell 5.1 viser antall reaksjoner for overtredelser av løsgjengerloven. Dette omfatter både reaksjoner for tigging (betling) og ordensforstyrrelser i beruset tilstand, hvor dette siste er det dominerende lovbrudd. Tabellen viser at det i hovedtrekk har vært en nedgang i antall reaksjoner frem til og med 1998, men at antallet senere har steget. Tabell 5.2 viser reaksjoner som følge av forseelser mot alkoholloven eller tolloven. Antallet reaksjoner for hjemmebrenning har i 1990-årene ligget vesentlig høyere enn i tidligere år, men har sunket sterkt fra og med 2000. Antallet reaksjoner for smugling økte meget sterkt fra 1983 til 1984 da tollvesenet fikk adgang til å ilegge forenklet forelegg i slike saker. I forbindelse med en omlegging av kriminalstatistikken gis det fra og med 1992 ikke lenger opplysninger om reaksjoner for slike smuglingsfor-

seelser, men de er slått sammen med andre forseelser mot tolloven. I og med at det er grunn til å tro at storparten av forseelser mot tolloven består av smugling av alkohol, tyder talloppgavene på at dette har vist en klar økning fra 2000.

Ved tolkningen av tabellene må man ta i betraktning at disse lovbruddene er såkalte "lovbrudd uten offer", hvor det sjelden forekommer anmeldelser fra utenforstående. Det er derfor i stor grad politiets eller tollvesenets egeninnsats som er avgjørende for hvor mange lovbrudd som avdekkes og fører til straff. Endringer i tallene fra ett år til et annet eller forskjeller mellom ulike distrikter (tabell 5.3), vil derfor helt eller delvis kunne tilbakeføres til forskjeller i kontrollintensiteten, uten at det trenger være noen forskjeller i det faktiske antall begåtte lovbrudd.

**Tabell 5.1****Antall reaksjoner for overtredelse av løsgjengerloven  
fordelt på fylke 1995-2003***Number of sanctions for misdemeanour according to the Act of vagrancy  
conduct by county 1995-2003*

| Fylke            | 1995  | 1996  | 1997  | 1998  | 1999  | 2000  | 2001  | 2002  | 2003  |
|------------------|-------|-------|-------|-------|-------|-------|-------|-------|-------|
| <i>County</i>    |       |       |       |       |       |       |       |       |       |
| Østfold          | 446   | 344   | 277   | 200   | 211   | 246   | 274   | 302   | 321   |
| Akershus         | 123   | 76    | 36    | 65    | 69    | 106   | 104   | 126   | 112   |
| Oslo             | 343   | 163   | 425   | 361   | 528   | 502   | 641   | 669   | 659   |
| Hedmark          | 191   | 162   | 107   | 92    | 127   | 160   | 148   | 132   | 110   |
| Oppland          | 71    | 36    | 33    | 37    | 38    | 51    | 51    | 60    | 61    |
| Buskerud         | 75    | 104   | 162   | 72    | 85    | 96    | 97    | 105   | 100   |
| Vestfold         | 261   | 217   | 95    | 119   | 122   | 179   | 191   | 142   | 228   |
| Telemark         | 228   | 208   | 122   | 109   | 99    | 107   | 163   | 107   | 141   |
| Aust-Agder       | 123   | 40    | 86    | 61    | 44    | 45    | 81    | 69    | 76    |
| Vest-Agder       | 121   | 94    | 100   | 84    | 66    | 89    | 82    | 119   | 92    |
| Rogaland         | 288   | 202   | 168   | 181   | 257   | 271   | 269   | 298   | 375   |
| Hordaland        | 249   | 282   | 200   | 153   | 183   | 173   | 176   | 179   | 211   |
| Sogn og Fjordane | 90    | 79    | 59    | 54    | 58    | 87    | 64    | 64    | 87    |
| Møre og Romsdal  | 263   | 192   | 134   | 164   | 115   | 156   | 177   | 144   | 145   |
| Sør-Trøndelag    | 211   | 114   | 97    | 128   | 94    | 97    | 91    | 96    | 113   |
| Nord-Trøndelag   | 97    | 103   | 85    | 89    | 79    | 87    | 79    | 61    | 59    |
| Nordland         | 172   | 145   | 129   | 139   | 134   | 173   | 173   | 158   | 158   |
| Troms            | 100   | 66    | 47    | 108   | 158   | 177   | 170   | 138   | 117   |
| Finnmark         | 110   | 55    | 54    | 54    | 47    | 62    | 63    | 32    | 67    |
| Totalt (total)   | 3 562 | 2 682 | 2 416 | 2 270 | 2 514 | 2 864 | 3 094 | 3 001 | 3 232 |

Note: De fleste reaksjoner gjelder ordensforstyrrelse i beruset tilstand, men annen forseelse mot lov om løsgjengeri, betleri og drukkenskap kommer også inn i statistikken

Note: The figures are number of sanctions for drunk and disorderly conduct, but the figures can also include misdemeanour according to the Act of vagrancy and begging and drunkenness conduct by county

Kilde: Statistisk sentralbyrå. Kriminalstatistikk

Source: Statistics Norway. Crime statistics

**Figur 5.1**

**Antall reaksjoner for overtredelse av løsgjengerloven  
fordelt på fylke 1995 og 2003**

*Number of sanctions for misdemeanour according to the Act of vagrancy  
conduct by county 1995 and 2003*

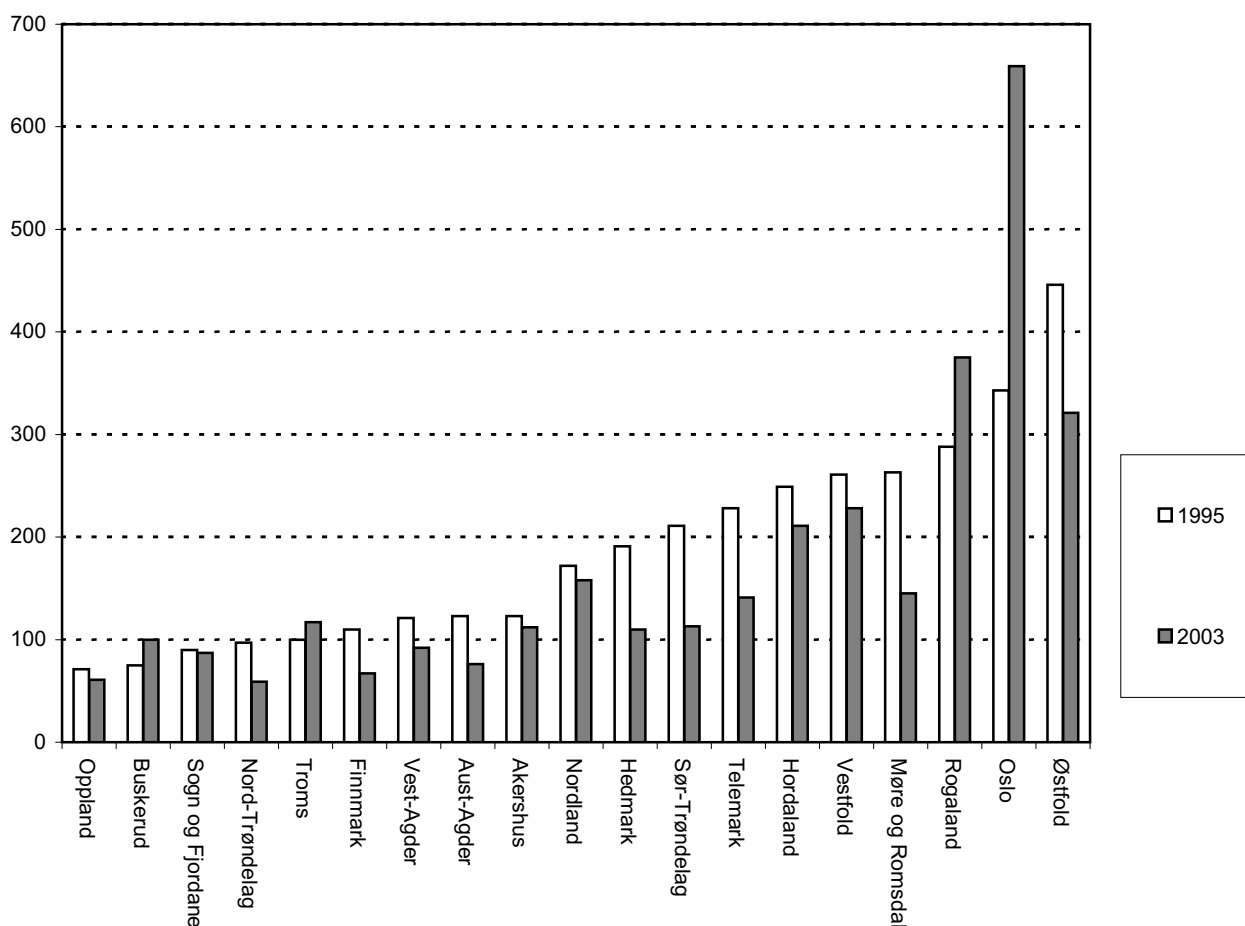

Kilde (Source): Statistisk Sentralbyrå  
(Statistics Norway)

### Tabell 5.2

#### Antall reaksjoner som følge av forseelser mot alkoholloven eller tolloven fordelt på lovbruddets art 1975-2003

Number of sanctions in cases involving misdemeanours against Act no. 27 on the sale of alcoholic beverages or against the Customs Act by type of misdemeanour 1975-2003

|      | Alkoholloven              |                                  |              | Tolloven                        |              |
|------|---------------------------|----------------------------------|--------------|---------------------------------|--------------|
|      | Hjemme-<br>brenning       | Andre lovbrudd                   | I alt        | Smugling av<br>alkohol          | I alt        |
|      | <i>Illicit distilling</i> | <i>Other mis-<br/>demeanours</i> | <i>Total</i> | <i>Smuggling of<br/>alcohol</i> | <i>Total</i> |
| 1975 | 198                       | 1 753                            | 1 951        | 1 103                           | ..           |
| 1976 | 125                       | 1 552                            | 1 677        | 905                             | ..           |
| 1977 | 142                       | 1 035                            | 1 177        | 1 002                           | ..           |
| 1978 | 166                       | 1 051                            | 1 217        | 1 325                           | ..           |
| 1979 | 232                       | 866                              | 1 098        | 1 215                           | ..           |
| 1980 | 159                       | 1 528                            | 1 687        | 1 210                           | ..           |
| 1981 | 149                       | 1 536                            | 1 685        | 1 031                           | ..           |
| 1982 | 158                       | 1 419                            | 1 577        | 1 500                           | ..           |
| 1983 | 183                       | 1 527                            | 1 710        | 1 416                           | ..           |
| 1984 | 144                       | 1 091                            | 1 235        | 7 655                           | 8 370        |
| 1985 | 168                       | 1 016                            | 1 184        | 8 077                           | 8 905        |
| 1986 | 137                       | 1 513                            | 1 650        | 6 138                           | 7 477        |
| 1987 | 128                       | 1 867                            | 1 995        | 4 466                           | 6 069        |
| 1988 | 115                       | 1 444                            | 1 559        | 4 652                           | 5 540        |
| 1989 | 200                       | 1 283                            | 1 483        | 4 396                           | 5 855        |
| 1990 | 344                       | 1 188                            | 1 532        | 4 457                           | 5 361        |
| 1991 | ..                        | ..                               | ..           | ..                              | 7 171        |
| 1992 | 420                       | 510                              | 930          | ..                              | 7 684        |
| 1993 | 497                       | 580                              | 1 077        | ..                              | 6 811        |
| 1994 | 544                       | 558                              | 1 102        | ..                              | 6 165        |
| 1995 | 478                       | 614                              | 1 092        | ..                              | 5 734        |
| 1996 | 399                       | 532                              | 931          | ..                              | 6 195        |
| 1997 | 263                       | 814                              | 1 077        | ..                              | 6 593        |
| 1998 | 268                       | 1 097                            | 1 365        | ..                              | 7 123        |
| 1999 | 215                       | 1 196                            | 1 411        | ..                              | 7 807        |
| 2000 | 174                       | 1 399                            | 1 573        | ..                              | 11 604       |
| 2001 | 125                       | 1 427                            | 1 552        | ..                              | 11 718       |
| 2002 | 81                        | 954                              | 1 035        | ..                              | 9 867        |
| 2003 | 89                        | 1 254                            | 1 343        | ..                              | 10 956       |

Note: Økningen fra 1983 til 1984 har sammenheng med at tollvesenet fra januar 1984 kunne illegge forenklede forelegg for mindre tollovertredelser.

Fra 1991 gis ikke særskilte opplysninger om smugling av alkohol, men det er grunn til å tro at dette fremdeles utgjør den vesentligste del av forseelsene mot tolloven

Noite: The increase from 1983 to 1984 is explained by the fact that Customs service from January 1984 were authorized to impose ticket fines for some misdemeanours against the Duty Act.

From 1991 it is not provided any specific information regarding smuggling of alcohol, however, there is reason to believe that smuggling constitutes the essential part of the offences against the Customs Act.

Kilde: Statistisk sentralbyrå. Kriminalstatistikk

Source: Statistics Norway. Crime statistics

**Tabell 5.3**

**Antall reaksjoner på hjemmebrenning fordelt på fylke 1990-2003**

*Number of sanctions for illicit distilling by county 1990-2003*

| Fylke                 | 1990       | 1991      | 1992       | 1993       | 1994       | 1995       | 1996       | 1997       | 1998       | 1999       | 2000       | 2001       | 2002      | 2003      |
|-----------------------|------------|-----------|------------|------------|------------|------------|------------|------------|------------|------------|------------|------------|-----------|-----------|
| <i>County</i>         |            |           |            |            |            |            |            |            |            |            |            |            |           |           |
| Østfold               | 10         | ..        | 29         | 18         | 34         | 25         | 15         | 7          | 9          | 3          | 6          | 5          | 2         | 0         |
| Akershus              | 10         | ..        | 8          | 22         | 20         | 14         | 11         | 8          | 9          | 8          | 8          | 4          | 7         | 5         |
| Oslo                  | 6          | ..        | 5          | 11         | 11         | 11         | 8          | 5          | 5          | 6          | 3          | 3          | 2         | 0         |
| Hedmark               | 15         | ..        | 23         | 31         | 15         | 22         | 26         | 14         | 11         | 13         | 16         | 8          | 3         | 2         |
| Oppland               | 10         | ..        | 9          | 31         | 20         | 14         | 8          | 7          | 6          | 7          | 6          | 3          | 2         | 1         |
| Buskerud              | 23         | ..        | 25         | 30         | 19         | 13         | 20         | 15         | 18         | 9          | 5          | 2          | 2         | 3         |
| Vestfold              | 16         | ..        | 19         | 20         | 33         | 14         | 19         | 9          | 13         | 6          | 2          | 4          | 1         | 1         |
| Telemark              | 7          | ..        | 15         | 21         | 18         | 13         | 24         | 12         | 3          | 6          | 4          | 5          | 2         | 1         |
| Aust-Agder            | 3          | ..        | 5          | 7          | 3          | 9          | 4          | 4          | 5          | 5          | 4          | 3          | 1         | 1         |
| Vest-Agder            | 5          | ..        | 13         | 18         | 15         | 11         | 4          | 6          | 10         | 1          | 5          | 0          | 0         | 2         |
| Rogaland              | 10         | ..        | 20         | 30         | 46         | 30         | 11         | 10         | 22         | 6          | 7          | 5          | 6         | 13        |
| Hordaland             | 14         | ..        | 31         | 27         | 36         | 30         | 31         | 14         | 10         | 9          | 8          | 3          | 4         | 1         |
| Sogn og Fjordane      | 10         | ..        | 8          | 4          | 15         | 10         | 4          | 1          | 0          | 0          | 1          | 1          | 1         | 4         |
| Møre og Romsdal       | 33         | ..        | 26         | 56         | 26         | 30         | 24         | 11         | 9          | 7          | 14         | 5          | 2         | 5         |
| Sør-Trøndelag         | 76         | ..        | 62         | 48         | 97         | 55         | 46         | 42         | 30         | 19         | 9          | 14         | 6         | 5         |
| Nord-Trøndelag        | 35         | ..        | 19         | 21         | 23         | 41         | 32         | 4          | 24         | 18         | 12         | 12         | 9         | 4         |
| Nordland              | 22         | ..        | 50         | 50         | 55         | 64         | 51         | 58         | 49         | 36         | 31         | 27         | 19        | 24        |
| Troms                 | 18         | ..        | 31         | 34         | 33         | 34         | 25         | 16         | 18         | 29         | 13         | 13         | 4         | 11        |
| Finmark               | 21         | ..        | 22         | 18         | 25         | 38         | 36         | 20         | 17         | 27         | 20         | 8          | 8         | 9         |
| <b>Totalt (total)</b> | <b>344</b> | <b>..</b> | <b>420</b> | <b>497</b> | <b>544</b> | <b>478</b> | <b>399</b> | <b>263</b> | <b>268</b> | <b>215</b> | <b>174</b> | <b>125</b> | <b>81</b> | <b>92</b> |

Note: Omfatter etter 1991 ikke reaksjoner på hjemmebrenning som gjelder "et betydelig kvantum" og som ved endringen av alkoholloven i 1991 ble omgjort fra forseelser til forbrytelser.

Note: After 1991, sanctions for cases involving "a significant amount" are not included. Such cases were reclassified from being a misdemeanour to being a crime, after a change in Act no. 27 on the sale of alcoholic beverages in 1991.

Kilde: Statistisk sentralbyrå. Kriminalstatistikk  
Source: Statistics Norway. Crime statistics



## KAPITTEL 6

# Kjøring under påvirkning

Det finnes flere lovbestemmelser som gjør det straffbart å føre eller tjenestegjøre på ulike motordrevne transportmidler i påvirket tilstand. Luftfartsloven setter forbud mot å være påvirket for fører eller andre som har tjeneste om bord på fly, i straffeloven er det forbud mot å være beruset for offiserer og mannskap om bord på skip, og for mindre båter er det satt forbud mot å være påvirket i lov om fritids- og småbåter, et forbud som også gjelder for seilbåter. Den uten sammenlikning viktigste loven er imidlertid veitrafikkloven som har forbud mot å være påvirket for førere av motorkjøretøy. I disse lovene er påvirkning av alkohol og narkotiske stoffer likestilt. Når det gjelder alkohol har man imidlertid satt opp visse grenser for når en person skal anses for påvirket eller beruset. Opprinnelig bestemte veitrafikkloven at den som hadde mer enn 0,5 promille alkohol i blodet skulle anses for å være påvirket, men denne grensen ble i 2000 satt ned til 0,2 promille. Prøver av utåndingsluft er likestilt med blodprøver som bevismiddel, og for disse er det satt en tilsvarende grense. Når det gjelder narkotiske stoffer har man foreløpig ikke vært i stand til å sette opp noen grenseverdier. Ved avgjørelsen om en person er påvirket av narkotika må man derfor bygge på en fri bevisbedømmelse, eventuelt supplert med en sakkyndig uttalelse.

Tabell 6.1 viser antall prøver innsendt for blodalkoholanalyse ved Nasjonalt Folkehelseinstitutt, divisjon for rettstoksikologi og rusmiddelforskning, og utåndingsprøver foretatt av politiet i sa-

ker hvor politiet har hatt mistanke om motorvognkjøring i påvirket tilstand. Tilsvarende data fins ikke for førere av andre transportmidler, men det er grunn til å tro at dette vil være svært få. Frem til rundt midten av 1990-årene sank antallet prøver, men tallet har på ny steget fra slutten av 1990-årene. Den mest påfallende endring er at antall prøver med mistanke om påvirkning av andre rusmidler enn alkohol har økt sterkt fra år til annet, bortsett fra i 2000, og at antallet nesten er på nivå med antall prøver ved mistanke om alkoholpåvirkning. Av tabell 6.2 fremgår kjønnsfordelingen for de mistenkte. Tabell 6.3 viser hvilke narkotiske stoffer som er påvist i prøvene. Cannabis og amfetamin har hele tiden ligget høyt, men fra 2000 har benzodiazepiner, og særlig flunitrazepam som er virkestoffet i Rohypnol, vist en sterk økning, særlig i årene 2001 og 2002.

Tabellene 6.4-6.6 viser antall strafferettslige reaksjoner for kjøring under påvirkning av alkohol og/eller andre rusmidler. Antallet slike reaksjoner har vist en klar nedgang fra et toppunkt i 1990. I slutten av 1988 skjedde en lovendring hvor straffesatsene for promillekjøring ble endret, men hvorvidt dette har hatt betydning for nedgangen er uklart. Samtidig ble det åpnet adgang til å benytte resultatet av utåndingsprøver som bevismiddel i slike saker, men først fra 1995 ble utåndingsprøver som bevismiddel anvendt i praksis.

**Tabell 6.1**

**Antall prøver fra bilførere fordelt på mistanke om påvirkning av alkohol og/eller andre rusmidler 1989-2004**

*Number of tests from drivers by type of suspicion of alcohol and/or drugs 1989-2004*

|      | Mistanke om påvirkning av alkohol<br><i>Suspicion of driving under the influence of alcohol</i> |              |               | Mistanke om påvirkning andre rusmidler<br><i>Suspicion of driving under the influen of drugs</i> | Totalt<br><i>Total</i> |
|------|---|--------------|---------------|--|------------------------|
|      | Luft (air)  | Blod (blood) | Total (total) |  |                        |
| 1989 | 0   | 8 842        | 8 842         | 2 076  | 10 918                 |
| 1990 | 0   | 8 052        | 8 052         | 2 166  | 10 218                 |
| 1991 | 0   | 7 818        | 7 818         | 2 230  | 10 048                 |
| 1992 | 0   | 6 637        | 6 637         | 2 718  | 9 355                  |
| 1993 | 0   | 5 333        | 5 333         | 2 924  | 8 257                  |
| 1994 | 0   | 5 610        | 5 610         | 2 819  | 8 429                  |
| 1995 | 0   | 5 448        | 5 448         | 3 329  | 8 777                  |
| 1996 | 1 200   | 4 150        | 5 350         | 3 188  | 8 538                  |
| 1997 | 2 050   | 3 320        | 5 370         | 3 743  | 9 113                  |
| 1998 | 2 477   | 2 793        | 5 270         | 4 417  | 9 687                  |
| 1999 | 2 557   | 2 403        | 4 960         | 4 800  | 9 760                  |
| 2000 | 2 400   | 3 462        | 5 862         | 3 883  | 9 745                  |
| 2001 | 2 400   | 3 075        | 5 475         | 4 354  | 9 829                  |
| 2002 | 2 404   | 3 082        | 5 486         | 5 161  | 10 647                 |
| 2003 | 2 458   | 3 028        | 5 486         | 4 381  | 9 867                  |
| 2004 | 2 486   | 2 864        | 5 350         | 3 984  | 9 334                  |

Kilde: Nasjonalt Folkehelseinstitutt

Source: Norwegian Institute of Public Health

**Figur 6.1**

**Antall prøver fra bilførere fordelt på mistanke om påvirkning av alkohol og/eller andre rusmidler 1989-2004**

*Number of tests from drivers by type of suspicion for alcohol or other drugs 1989-2004*

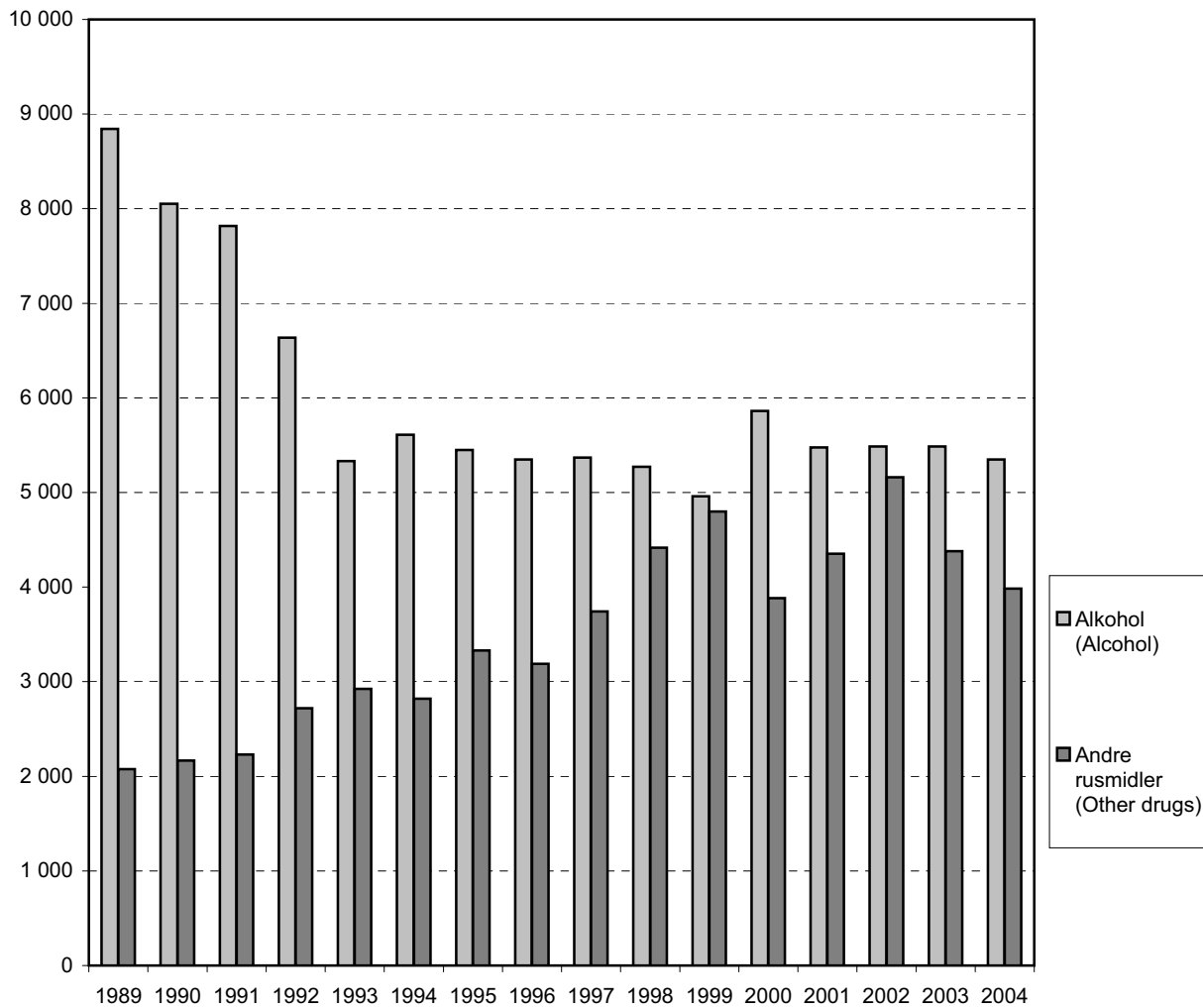

Kilde (Source): Nasjonalt folkehelseinstitutt  
(Norwegian Institute of Public Health)

**Tabell 6.2**

**Antall prøver fra bilførere fordelt på type mistanke og kjønn (alkohol og/eller andre rusmidler) 1989-2004**

*Number of tests from drivers by type of suspicion and gender (alcohol and/or drugs) 1989-2004*

|      | Mistanke om påvirkning av alkohol<br><i>Suspicion of driving under the influence of alcohol</i> |      |                      |      | Mistanke om påvirkning av andre rusmidler enn alkohol<br><i>Suspicion of driving under the influence of drugs</i> |      |                      |      |
|------|---|------|----------------------|------|---|------|----------------------|------|
|      | Kvinner<br><i>Women</i>   |      | Menn<br><i>Men</i>   |      | Kvinner<br><i>Women</i>   |      | Menn<br><i>Men</i>   |      |
|      | Antall<br><i>No.</i>  | %    | Antall<br><i>No.</i> | %    | Antall<br><i>No.</i>  | %    | Antall<br><i>No.</i> | %    |
| 1989 | 619   | 7,0  | 8 223                | 93,0 | 219   | 10,5 | 1 857                | 89,5 |
| 1990 | 518   | 6,4  | 7 534                | 93,6 | 234   | 10,8 | 1 932                | 89,2 |
| 1991 | 588   | 7,5  | 7 230                | 92,5 | 233   | 10,4 | 1 997                | 89,6 |
| 1992 | 489   | 7,4  | 6 148                | 92,6 | 290   | 10,7 | 2 428                | 89,3 |
| 1993 | 422   | 7,9  | 4 911                | 92,1 | 323   | 11,0 | 2 601                | 89,0 |
| 1994 | 459   | 8,2  | 5 151                | 91,8 | 299   | 10,6 | 2 520                | 89,4 |
| 1995 | 424   | 7,8  | 5 021                | 92,2 | 375   | 11,3 | 2 954                | 88,7 |
| 1996 | 359   | 8,5  | 3 824                | 91,5 | 430   | 13,5 | 2 758                | 86,5 |
| 1997 | 277   | 8,5  | 2 981                | 91,5 | 505   | 13,5 | 3 238                | 86,5 |
| 1998 | 468   | 8,9  | 4 802                | 91,2 | 510   | 11,5 | 3 907                | 88,5 |
| 1999 | 466   | 9,4  | 4 494                | 90,6 | 585   | 12,2 | 4 215                | 87,8 |
| 2000 | 608   | 10,4 | 5 254                | 89,6 | 484   | 12,5 | 3 399                | 87,5 |
| 2001 | 558   | 10,2 | 4 917                | 89,8 | 536   | 12,3 | 3 818                | 87,7 |
| 2002 | 580   | 10,2 | 5 110                | 89,8 | 648   | 12,5 | 4 523                | 87,5 |
| 2003 | 600   | 10,9 | 4 886                | 89,1 | 595   | 13,6 | 3 786                | 86,4 |
| 2004 | 618   | 11,3 | 4 828                | 88,7 | 599   | 15,4 | 3 302                | 84,6 |

Kilde: Nasjonalt folkehelseinstitutt.

Source: Norwegian institute of public health.

**Tabell 6.3**

**Antall prøver fra bilførere som er testet positive for narkotiske stoffer 1989-2004**

*Number of tests from drivers which are tested positive for drugs 1989-2004*

|      | Tetrahydro-<br>cannabinol | Diazepam | Flunitrazepam | Amfetamin<br><i>Amphetamine</i> | Morfin<br><i>Morphine</i> | 6-Monocetyl -<br>morfin | Kokain | Ecstasy<br><i>Ecstasy</i> | Metadon |
|------|---------------------------|----------|---------------|---------------------------------|---------------------------|-------------------------|--------|---------------------------|---------|
| 1989 | 605                       | 423      | 187           | 156                             | -                         | -                       | -      | -                         | -       |
| 1990 | 564                       | 430      | 235           | 235                             | 72                        | -                       | -      | -                         | -       |
| 1991 | 627                       | 475      | 255           | 216                             | 108                       | 6                       | -      | -                         | -       |
| 1992 | 842                       | 676      | 212           | 391                             | 107                       | 29                      | -      | -                         | -       |
| 1993 | 741                       | 541      | 221           | 475                             | 142                       | 64                      | -      | -                         | -       |
| 1994 | 660                       | 577      | 198           | 533                             | 193                       | 92                      | -      | -                         | -       |
| 1995 | 995                       | 712      | 270           | 937                             | 261                       | 179                     | 9      | 6                         | -       |
| 1996 | 708                       | 741      | 320           | 897                             | 313                       | 189                     | 6      | 23                        | -       |
| 1997 | 1 165                     | 914      | 455           | 1 079                           | 390                       | 263                     | 19     | 27                        | -       |
| 1998 | 1 502                     | 1 004    | 540           | 1 327                           | 476                       | 317                     | 40     | 67                        | -       |
| 1999 | 1 504                     | 860      | 603           | 1 274                           | 533                       | 318                     | 80     | 123                       | -       |
| 2000 | 1 686                     | 808      | 656           | 1 312                           | 601                       | 307                     | 118    | 194                       | 22      |
| 2001 | 1 732                     | 1 050    | 1 252         | 1 587                           | 539                       | 295                     | 135    | 194                       | 64      |
| 2002 | 1 886                     | 1 113    | 2 107         | 1 972                           | 452                       | 219                     | 166    | 180                       | 102     |
| 2003 | 1 543                     | 850      | 838           | 1 534                           | 377                       | 162                     | 103    | 75                        | 93      |
| 2004 | 1 336                     | 774      | 650           | 1 317                           | 324                       | 147                     | 106    | 83                        | 105     |

Note: 6- monoacetyl morfin er et omdannelsesprodukt av heroin.

*Note: 6- monoacetyl morphine is a metabolic product of heroin.*

Kilde: Nasjonalt folkehelseinstitutt, divisjon for retts toksikologi og rusmiddelforskning

*Source: Norwegian institute of public health, division of Forensic Toxicology and Drug Abuse*

**Tabell 6.4**

**Antall reaksjoner på kjøring under påvirkning av alkohol og/eller andre rusmidler som prosent av alle reaksjoner på veitrafikkforseelser 1977-2003**

*Number of sanctions for driving under the influence of alcohol and/or drugs as a percentage of all sanctions for traffic misdemeanours 1977-2003*

|      | <b>Veitrafikk-<br/>forseelser</b><br><i>Traffic<br/>misdemeanours</i> | <b>Promille-<br/>kjøring</b><br><i>Driving under<br/>the influence<br/>of alcohol<br/>and/or drugs</i> | <b>Prosent</b><br><i>Percent</i> |
|------|---|--|----------------------------------|
| 1977 | 84 414  | 7 294  | 8,6                              |
| 1978 | 96 905  | 7 177  | 7,4                              |
| 1979 | 102 692   | 6 811  | 6,6                              |
| 1980 | 102 741   | 6 372  | 6,2                              |
| 1981 | 95 286  | 6 088  | 6,4                              |
| 1982 | 105 025   | 6 333  | 6,0                              |
| 1983 | 112 454   | 6 808  | 6,1                              |
| 1984 | 107 870   | 6 980  | 6,5                              |
| 1985 | 102 718   | 6 816  | 6,6                              |
| 1986 | 126 086   | 7 146  | 5,7                              |
| 1987 | 132 247   | 6 378  | 4,8                              |
| 1988 | 145 927   | 6 875  | 4,7                              |
| 1989 | 145 336   | 6 614  | 4,6                              |
| 1990 | 152 433   | 7 402  | 4,9                              |
| 1991 | 164 807   | 6 860  | 4,2                              |
| 1992 | 173 491   | 6 583  | 3,8                              |
| 1993 | 181 937   | 6 144  | 3,4                              |
| 1994 | 169 070   | 5 760  | 3,4                              |
| 1995 | 166 416   | 5 614  | 3,4                              |
| 1996 | 163 156   | 5 435  | 3,3                              |
| 1997 | 177 550   | 4 340  | 2,4                              |
| 1998 | 175 978   | 4 416  | 2,5                              |
| 1999 | 170 382   | 4 525  | 2,7                              |
| 2000 | 156 795   | 3 901  | 2,5                              |
| 2001 | 175 558   | 4 821  | 2,7                              |
| 2002 | 154 458   | 4 162  | 2,7                              |
| 2003 | 200 307   | 4 559  | 2,3                              |

Kilde: Statistisk sentralbyrå. Kriminalstatistikk  
Source: Statistics Norway. Crime statistics

**Tabell 6.5**  
**Antall reaksjoner på kjøring under påvirkning av alkohol og/eller andre rusmidler**  
**fordelt på fylke 1986-2003**

*Number of sanctions for driving under the influence of alcohol and/or drugs*  
*by county 1986-2003*

| Fylke            | 1986  | 1987  | 1988  | 1989  | 1990  | 1991  | 1992  | 1993  | 1994  | 1995  | 1996  | 1997  | 1998  | 1999  | 2000  | 2001  | 2002  | 2003  |
|------------------|-------|-------|-------|-------|-------|-------|-------|-------|-------|-------|-------|-------|-------|-------|-------|-------|-------|-------|
| County           |       |       |       |       |       |       |       |       |       |       |       |       |       |       |       |       |       |       |
| Østfold          | 349   | 402   | 376   | 389   | 421   | 412   | 379   | 327   | 337   | 387   | 329   | 330   | 283   | 273   | 289   | 374   | 293   | 295   |
| Akershus         | 771   | 593   | 705   | 665   | 627   | 607   | 601   | 605   | 604   | 448   | 473   | 409   | 421   | 372   | 379   | 486   | 441   | 528   |
| Oslo             | 1 041 | 888   | 827   | 818   | 826   | 749   | 563   | 593   | 553   | 442   | 564   | 441   | 432   | 503   | 399   | 432   | 525   | 464   |
| Hedmark          | 288   | 256   | 271   | 249   | 380   | 323   | 337   | 297   | 270   | 243   | 264   | 167   | 185   | 169   | 188   | 195   | 186   | 159   |
| Oppland          | 275   | 270   | 298   | 252   | 310   | 252   | 267   | 198   | 242   | 208   | 197   | 192   | 187   | 188   | 127   | 181   | 181   | 213   |
| Buskerud         | 428   | 357   | 444   | 385   | 412   | 408   | 502   | 383   | 373   | 359   | 323   | 255   | 278   | 299   | 254   | 316   | 257   | 259   |
| Vestfold         | 346   | 292   | 325   | 401   | 415   | 370   | 392   | 332   | 327   | 315   | 281   | 219   | 227   | 223   | 207   | 253   | 197   | 251   |
| Telemark         | 436   | 324   | 378   | 369   | 335   | 302   | 276   | 303   | 254   | 237   | 281   | 205   | 225   | 191   | 157   | 206   | 133   | 187   |
| Aust-Agder       | 188   | 201   | 204   | 149   | 135   | 168   | 158   | 121   | 119   | 182   | 163   | 126   | 138   | 132   | 88    | 112   | 92    | 117   |
| Vest-Agder       | 211   | 219   | 220   | 228   | 275   | 249   | 230   | 228   | 199   | 212   | 194   | 189   | 183   | 116   | 135   | 155   | 146   | 146   |
| Rogaland         | 494   | 435   | 465   | 471   | 552   | 497   | 584   | 554   | 481   | 484   | 403   | 244   | 331   | 359   | 288   | 359   | 317   | 350   |
| Hordaland        | 513   | 501   | 685   | 654   | 652   | 556   | 491   | 481   | 422   | 473   | 446   | 311   | 336   | 365   | 296   | 387   | 267   | 333   |
| Sogn og Fjordane | 113   | 114   | 134   | 123   | 132   | 112   | 112   | 121   | 110   | 121   | 86    | 96    | 93    | 87    | 101   | 101   | 102   | 78    |
| Møre og Romsdal  | 324   | 306   | 333   | 312   | 369   | 316   | 306   | 318   | 257   | 292   | 218   | 196   | 236   | 242   | 210   | 279   | 207   | 238   |
| Sør-Trøndelag    | 418   | 328   | 286   | 185   | 417   | 429   | 348   | 322   | 352   | 311   | 242   | 192   | 202   | 226   | 203   | 274   | 207   | 231   |
| Nord-Trøndelag   | 158   | 131   | 197   | 213   | 236   | 217   | 172   | 185   | 151   | 182   | 190   | 136   | 124   | 155   | 123   | 138   | 128   | 151   |
| Nordland         | 432   | 332   | 297   | 420   | 379   | 384   | 420   | 332   | 296   | 334   | 289   | 263   | 239   | 292   | 214   | 275   | 234   | 274   |
| Troms            | 224   | 255   | 263   | 119   | 272   | 274   | 270   | 259   | 230   | 206   | 188   | 180   | 156   | 172   | 124   | 154   | 141   | 126   |
| Finnmark         | 132   | 166   | 167   | 212   | 257   | 181   | 175   | 185   | 183   | 178   | 149   | 113   | 117   | 146   | 104   | 129   | 74    | 121   |
| Svalbard, utland |       |       |       |       |       |       |       |       |       |       |       |       |       |       |       |       |       |       |
| eller uoppgitt   | 5     | 8     | 0     | 0     | 0     | 54    | 0     | 0     | 0     | 0     | 155   | 10    | 23    | 15    | 15    | 15    | 34    | 38    |
| Totalt (total)   | 7 146 | 6 378 | 6 875 | 6 614 | 7 402 | 6 860 | 6 583 | 6 144 | 5 760 | 5 614 | 5 435 | 4 274 | 4 416 | 4 525 | 3 901 | 4 821 | 4 162 | 4 559 |

Kilde: Statistisk sentralbyrå. Kriminalstatistikk

Source: Statistics Norway. Crime statistics

**Tabell 6.6**  
**Antall reaksjoner på kjøring under påvirkning av alkohol og/eller andre rusmidler per 10 000 innbyggere 18 år og over fordelt på fylke 1986-2003**  
*Number of sanctions for driving under the influence of alcohol and/or drugs per 10,000 inhabitants aged 18 years and over by county 1986-2003*

| Fylke            | 1986 | 1987 | 1988 | 1989 | 1990 | 1991 | 1992 | 1993 | 1994 | 1995 | 1996 | 1997 | 1998 | 1999 | 2000 | 2001 | 2002 | 2003 |
|------------------|------|------|------|------|------|------|------|------|------|------|------|------|------|------|------|------|------|------|
| County           |      |      |      |      |      |      |      |      |      |      |      |      |      |      |      |      |      |      |
| Østfold          | 20   | 22   | 21   | 21   | 23   | 22   | 20   | 17   | 18   | 21   | 17   | 17   | 15   | 14   | 15   | 19   | 15   | 15   |
| Akershus         | 26   | 20   | 23   | 21   | 20   | 19   | 19   | 19   | 18   | 14   | 14   | 12   | 12   | 11   | 11   | 14   | 12   | 14   |
| Oslo             | 28   | 24   | 22   | 22   | 22   | 20   | 15   | 15   | 14   | 11   | 14   | 11   | 11   | 12   | 10   | 10   | 13   | 11   |
| Hedmark          | 20   | 18   | 19   | 17   | 26   | 22   | 23   | 20   | 18   | 16   | 18   | 11   | 13   | 12   | 13   | 13   | 13   | 11   |
| Oppland          | 20   | 19   | 21   | 18   | 22   | 18   | 19   | 14   | 17   | 14   | 14   | 13   | 13   | 13   | 9    | 13   | 13   | 15   |
| Buskerud         | 26   | 21   | 26   | 22   | 24   | 23   | 29   | 22   | 21   | 20   | 18   | 14   | 15   | 16   | 14   | 17   | 14   | 14   |
| Vestfold         | 24   | 20   | 22   | 27   | 27   | 24   | 25   | 21   | 21   | 20   | 17   | 14   | 14   | 14   | 13   | 15   | 12   | 15   |
| Telemark         | 35   | 26   | 30   | 29   | 27   | 24   | 22   | 24   | 20   | 19   | 13   | 16   | 18   | 15   | 12   | 16   | 10   | 15   |
| Aust-Agder       | 27   | 29   | 29   | 21   | 19   | 23   | 22   | 16   | 16   | 24   | 21   | 16   | 18   | 17   | 11   | 14   | 12   | 15   |
| Vest-Agder       | 21   | 21   | 21   | 22   | 26   | 23   | 21   | 21   | 18   | 19   | 17   | 17   | 16   | 10   | 12   | 13   | 12   | 12   |
| Rogaland         | 21   | 18   | 19   | 19   | 23   | 20   | 23   | 22   | 19   | 19   | 15   | 9    | 12   | 13   | 11   | 13   | 11   | 12   |
| Hordaland        | 17   | 17   | 23   | 21   | 21   | 18   | 16   | 15   | 13   | 15   | 14   | 10   | 10   | 11   | 9    | 12   | 8    | 10   |
| Sogn og Fjordane | 14   | 15   | 17   | 15   | 17   | 14   | 14   | 14   | 14   | 15   | 11   | 12   | 12   | 11   | 13   | 13   | 13   | 10   |
| Møre og Romsdal  | 19   | 17   | 19   | 18   | 21   | 18   | 17   | 18   | 14   | 16   | 12   | 11   | 13   | 13   | 11   | 15   | 11   | 13   |
| Sør-Trøndelag    | 22   | 17   | 15   | 10   | 22   | 22   | 18   | 16   | 18   | 16   | 12   | 10   | 10   | 11   | 10   | 13   | 10   | 11   |
| Nord-Trøndelag   | 17   | 14   | 21   | 23   | 25   | 23   | 18   | 19   | 16   | 19   | 20   | 14   | 13   | 16   | 13   | 14   | 13   | 16   |
| Nordland         | 24   | 18   | 16   | 23   | 21   | 21   | 23   | 18   | 16   | 18   | 16   | 14   | 13   | 16   | 12   | 15   | 13   | 15   |
| Troms            | 21   | 23   | 24   | 11   | 24   | 25   | 24   | 23   | 20   | 18   | 16   | 16   | 14   | 15   | 11   | 13   | 12   | 11   |
| Finmark          | 24   | 30   | 30   | 38   | 46   | 32   | 31   | 32   | 31   | 31   | 26   | 20   | 21   | 26   | 19   | 23   | 13   | 22   |
| Totalt (total)   | 23   | 20   | 21   | 21   | 23   | 21   | 20   | 19   | 17   | 17   | 16   | 13   | 13   | 13   | 11   | 14   | 12   | 13   |

Kilde: Statistisk sentralbyrå, Kriminalstatistikk  
Source: Statistics Norway, Crime statistics



**Figur 6.6**

**Antall reaksjoner på kjøring under påvirkning per 10 000 innbyggere over 18 år fordelt på fylke 2003**

*Number of sanctions for driving under the influence per 10,000 inhabitants aged 18 years and over by county 2003*

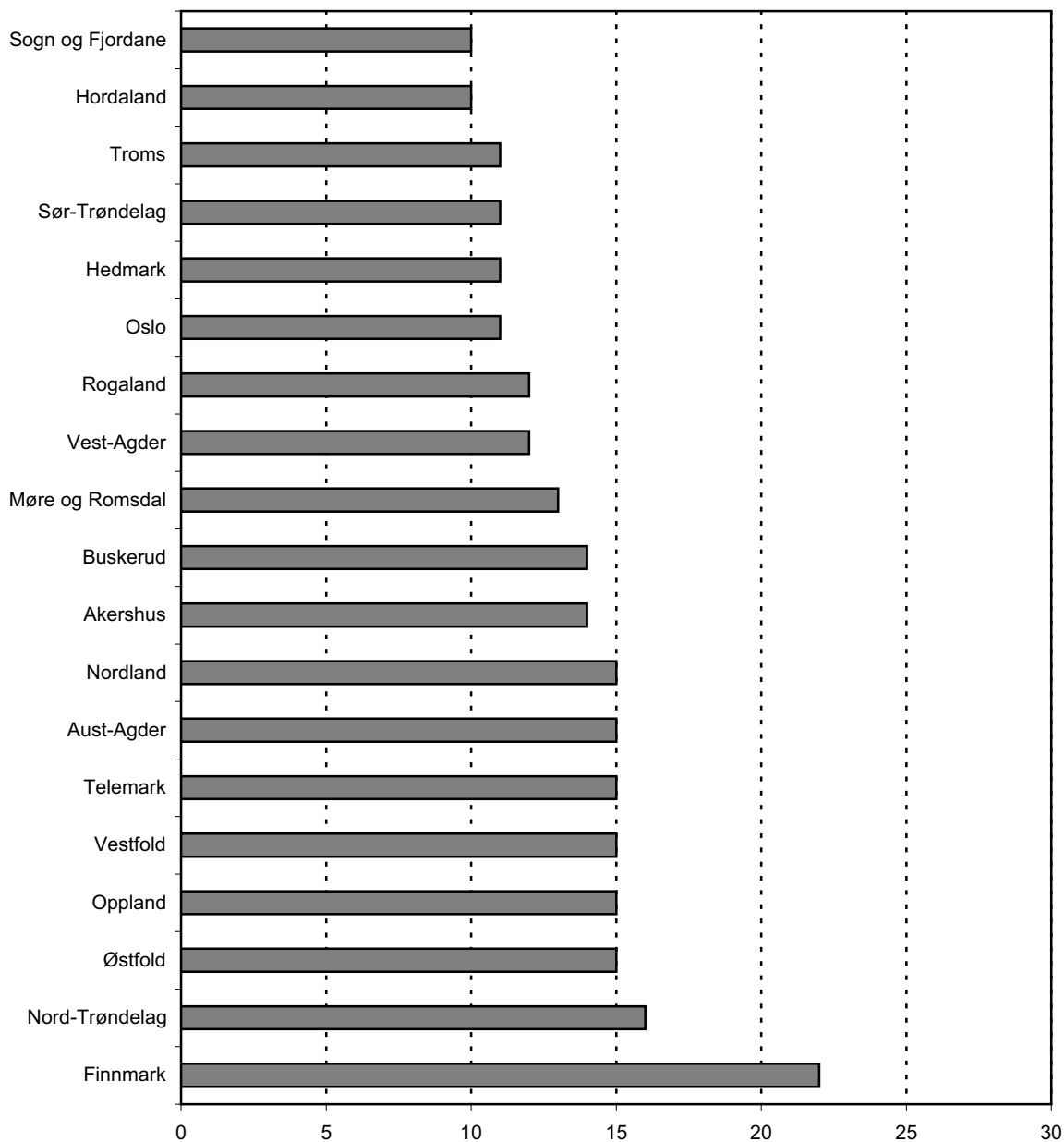

Kilde (Source) : Statistisk sentralbyrå  
( Statistics Norway)

## KAPITTEL 7

# Dødsfall og sykdom knyttet til bruk av narkotika samt enkelte typer av behandling

Dette kapittelet inneholder statistikk over narkotikadødsfall, tall for narkotikamisbrukere smittet av hepatitt A og B samt en oversikt over diagnostiserte HIV og AIDS tilfeller i Norge. Kapittelet inneholder også tabeller for metadonassistert behandling samt en sammenstilling av mengde solgt metadon og antall narkotikadødsfall der det er funnet spor av metadon. Siste tabell gjelder tilbakeholdelse i behandling uten eget samtykke.

Tabell 7.1 omhandler dødsfall som følge av narkotikamisbruk. Tabellen er basert på Statistisk sentralbyrås (SSB) statistikk over dødsårsaker samt tall fra Kriminalpolitisen (Nye Kripos). De ulike instansene som registrerer narkotikadødsfall bruker ikke en helt sammenfallende definisjon, slik at antallet som registreres varierer noe mellom registrene for det enkelte år.

SSB's tall bygger på rettsmedisinske obduksjonsrapporter og legenes dødsmeldinger. Dødsårsaksstatistikken bruker betegnelsene underliggende og medvirkende dødsårsak i sin klassifisering, der den underliggende dødsårsak regnes som hovedgrunnen til at dødsfallet inntraff. Med medvirkende årsak menes tilstand som kan ha bidratt til dødens inntreden, men som ikke står i direkte årsaksforhold til den sykdom eller tilstand som har fremkalt døden. Legenes innrapporterte dødsmeldinger kan i enkelte tilfeller være noe usikre. Dødsfall som vanligvis går under betegnelsen narkotikadødsfall, er i denne statistikken de som har avhengighet av

medikamenter oppført som underliggende årsak. I prinsippet er skillet mellom underliggende og medvirkende årsak klart, men i noen tilfelle vil en skjønnsmessig vurdering være nødvendig og registreringspraksisen her kan være forskjellig over tid og i ulike deler av landet.

Dødsårsaksstatistikken bygger på WHO's internasjonale sykdomsklassifikasjoner (ICD) fra 1951. Kodesystemet er blitt revidert flere ganger. Den foreløpige siste revisjonen (ICD-10) ble innført i Norge i 1996, noe som medfører at tallene før og etter 1996 ikke er direkte sammenlignbare. Norges harmonisering med statistikkføringen i det europeiske overvåkningsorganet for narkotika (European Monitoring Centre for Drugs and Drug Addiction – EMCDDA) har i tillegg medført ytterligere endringer fra og med 1996.

Nye Kripos bygger sine data på innrapporterte dødsfall fra landets politikamre. Politiet har tradisjonelt hatt en noe videre definisjon av narkotikadødsfall enn SSB, og fram til 1996 er dette en årsak til at tallene fra SSB og Nye Kripos avviker noe. Diskrepansen har blitt forsterket fra 1996, men nå er det tallene fra SSB som er høyest. Dette fordi definisjonen EMCDDA bruker blant annet inkluderer selvmord utført med narkotiske stoffer samt enkelte andre dødsårsaker enn de som tradisjonelt er blitt regnet blant narkotikadødsfall i Norge.

Tabell 7.1 gir likevel ikke et fullstendig bilde av alle dødsfall som skyldes bruk av narkotika. Ved mange drap og dødsfall ved ulykker vil påvirkning av narkotika være den utløsende faktor, men uten at dødsfallet rubriseres som narkotikadødsfall. Også en del sykdommer med dødelig utfall kan direkte eller indirekte knyttes til misbruk av illegale narkotiske stoffer.

Narkotikadødsfall i Norge er i hovedsak relatert til inntak av heroin og der stoffet ofte er inntatt gjennom injisering (røyking av heroin medfører en vesentlig lavere risiko for dødsfall). Som tabellen viser, har det vært en sterk økning i antall narkotikadødsfall, spesielt fra siste halvdel av 1990-tallet. Antall narkotikadødsfall rapportert fra Nye Kripos siden 2002 viser imidlertid en klar nedgang, men det er litt tidlig å si om dette er starten på en ny og nedadgående trend. Det har vært en viss økning i de yngste aldersgruppene siden 2000 (tabell 7.2 og 7.3) og narkotikadødsfall rammer menn i noe større grad enn kvinner. Det antas at kvinneandelen blant injeksjonsmisbrukerne utgjør ca. 1/3, mens kvinneandelen blant dødsfallene ligger rundt 20 prosent. Tabell 7.4 og 7.5 viser at narkotikadødsfall ikke bare er et hovedstadsfenomen. Oslo hadde 42% av alle narkotikadødsfall i 1996 mens det tilsvarende tallet i 2003 var falt til 17%. Det er også en stadig økende andel av landets politidistrikt som melder om narkotikadødsfall.

Hepatitt A og B er sykdommer som ofte smitter via sprøytedeling og annen risikoatferd. Som tabell 7.6 og 7.7 viser var det en oppblomstring av disse sykdommene blant stoffmisbrukere på slutten av 1990-tallet. Tall fra Folkehelseinstituttet viser en mangedobling av registrerte tilfeller både for hepatitt A og B, og langt de fleste av de nyregistrerte var stoffmisbrukere eller personer i stoffmisbrukernes nærmiljø. Etter år 2000 synes imidlertid hepatitt A-epidemien å være kommet under kontroll, og også antallet nysmittede med hepatitt B er redusert fra foregående år.

Reduksjonen skyldes trolig at antall mottakelige misbrukere nå er betydelig mindre, både ved at mange misbrukere har vært infisert og dermed er immune og gjennom tilbud om gratis vaksinasjon. Informasjon og tilgang på rene sprøyter kan også hatt en positiv innvirkning. Det finnes ingen tilsvarende talloversikt over forekomsten av Hepatitt C. Hepatitt er imidlertid bare en av mange narkotikabetingede lidelser og skader som brukeren selv og hans eller hennes omgivelser kan bli påført, men verken Norge eller andre land har tallmessig oversikt over disse.

Tabell 7.8 og 7.9 gir opplysninger om hvor mange i Norge som er HIV smittet, hvor mange som har utviklet AIDS og antall dødsfall som følge av AIDS, basert på opplysninger fra Folkehelseinstituttet. Tabellene angir antatt smitteårsak, hvor en av smitteårsakene kan være overføring av viruset gjennom deling av sprøyter blant sprøytenarkomane. Antall nyregistrerte HIV smittede har vært på et stabilt og, relativt sett, lavt nivå på 1990 tallet, men i de siste årene rapporterer Folkehelseinstituttet en viss økning. Denne økningen skyldes flere HIV diagnoser blant utenlandske personer som har blitt smittet i hjemlandet før de kom til Norge. Sprøytemisbrukeres andel blant de nysmittede er relativt lav og utgjorde bare ca. 6 prosent i 2004. Kun 4 stoffmisbrukere var blant de 34 nye AIDS-tilfellene som ble registrert i fjor..

Figur 7.9 illustrerer at antall personer døde av AIDS er sterkt redusert fra midten av 1990-tallet.

Stortinget vedtok i juni 1997 at et igangsatt prøveprosjekt med metadonassistert rehabilitering skulle gjøres til et landsomfattende tilbud. Regionale sentra ble derfor etablert i løpet av 1998. Tabell 7.10 og 7.11 viser at tilbudet i dag omfatter alle helseregionene og at det har vært en betydelig utvikling. Omtrent 3000 personer

var ved årsskiftet i metadonassistert behandling samtidig som ventelistene fortsatt er lange (485 søknader om behandling var registrert). En uønsket bieffekt av metadonbehandlingen er lekkasje/salg av metadon til det illegale markedet. Metadonklienter kan dessuten fortsette å bruke ulike typer av narkotika og derved opprettholder en viss risiko for narkotikadødsfall. En indikasjon på slike forekomster vil være om personer som dør i direkte relasjon til sitt narkotikamisbruk også har metadon i blodet. Figur 7.12 sammenstiller tall for legal mengde omsatt metadon og antall dødsfall med obduksjonsfunn av metadon. Vi har ikke mulighet her til å skille mellom registrerte metadonpasienter og illegale brukere, men figuren viser en positiv korrelasjon i økende retning mellom mengde metadon omsatt og antall dødsfall med metadonfunn.

Lov om sosialtjenester trådte i kraft 1. januar 1993. Lovens kapittel 6 gjelder særskilte tiltak for rusmiddelmissbrukere og § 6-2 regulerer tilbakeholdelse i institusjon uten eget samtykke. En egen bestemmelse som gjelder tilbakeholdelse av gravide rusmiddelmissbrukere, § 6-2a, trådte i kraft 1. januar 1996. En sak om tilbakeholdelse i institusjon uten eget samtykke innledes ved at den kommunale sosialtjenesten utarbeider forslag om tiltak. I forslaget skal sosialtjenesten redegjør for de omstendigheter de legger til grunn for å fremme sak om tilbakeholdelse for fylkesnemnda for sosial saker. Vilkårene for vedtak om tvangsmessig plassering etter § 6-2 i lov om sosiale tjenester, er at noen utsetter sin fysiske eller psykiske helse for fare ved omfattende og vedvarende misbruk av rusmidler. Bakgrunnen for § 6-2a er hensynet til fosteret. Nemndas oppgave er begrenset til å ta standpunkt til det forslag til tiltak som sosialtjenesten har lagt fram. I spesiell tilfeller er sosialtjenesten gitt hjemmel til å kunne treffe vedtak om tilbakeholdelse etter §§ 6-2 og 6-2a.

Foreløpige vedtak skal sendes fylkesnemnda innen en frist på tre uker.

Det er de regionale helseforetakene som har ansvar for å dekke behovet for institusjonsplasser som kan ta imot pasienter etter §§ 6-2 og 6-2a.

## Dødsfall og sykdom knyttet til bruk av narkotika samt enkelte typer av behandlig

Deaths and illnesses associated with use of narcotics, and various treatment modalities

**Tabell 7.1**

### Dødsfall som skyldes bruk av narkotika fordelt på kjønn ifølge Kriminalpolitisen (Nye Kripos) og Statistisk sentralbyrå (underliggende årsak) 1977-2004

Deaths caused by use of drugs by gender according to the National Bureau of Crime Investigation (KRIPOS) and Statistics Norway (underlying cause of death) 1977-2004

|      | Antall døde ifølge Nye Kripos<br><i>Number of deaths according to KRIPOS</i> |                         |                        | Antall døde ifølge Statistisk sentralbyrå *<br><i>Number of deaths according to Statistics Norway</i> |                         |                        |
|------|--|-------------------------|------------------------|---|-------------------------|------------------------|
|      | Menn<br><i>Men</i>   | Kvinner<br><i>Women</i> | Totalt<br><i>Total</i> | Menn<br><i>Men</i>  | Kvinner<br><i>Women</i> | Totalt<br><i>Total</i> |
| 1977 | ..   | ..                      | ..                     | 5   | 0                       | 5                      |
| 1978 | ..   | ..                      | ..                     | 19  | 5                       | 24                     |
| 1979 | ..   | ..                      | ..                     | 25  | 10                      | 35                     |
| 1980 | ..   | ..                      | ..                     | 23  | 9                       | 32                     |
| 1981 | ..   | ..                      | ..                     | 14  | 6                       | 20                     |
| 1982 | ..   | ..                      | 25                     | 20  | 4                       | 24                     |
| 1983 | ..   | ..                      | 31                     | 29  | 4                       | 33                     |
| 1984 | ..   | ..                      | 40                     | 22  | 8                       | 30                     |
| 1985 | ..   | ..                      | 53                     | 35  | 10                      | 45                     |
| 1986 | ..   | ..                      | 55                     | 39  | 5                       | 44                     |
| 1987 | ..   | ..                      | 60                     | 33  | 10                      | 43                     |
| 1988 | ..   | ..                      | 63                     | 37  | 11                      | 48                     |
| 1989 | ..   | ..                      | 64                     | 36  | 9                       | 45                     |
| 1990 | ..   | ..                      | 75                     | 52  | 18                      | 70                     |
| 1991 | 74   | 22                      | 96                     | 66  | 22                      | 88                     |
| 1992 | 78   | 19                      | 97                     | 81  | 23                      | 104                    |
| 1993 | 77   | 18                      | 95                     | 76  | 17                      | 93                     |
| 1994 | 102  | 22                      | 124                    | 105   | 19                      | 124                    |
| 1995 | 108  | 24                      | 132                    | 114   | 29                      | 143                    |
| 1996 | 159  | 26                      | 185                    | 173   | 31                      | 204                    |
| 1997 | 149  | 28                      | 177                    | 160   | 34                      | 194                    |
| 1998 | 226  | 44                      | 270                    | 228   | 54                      | 282                    |
| 1999 | 181  | 39                      | 220                    | 191   | 65                      | 256                    |
| 2000 | 264  | 63                      | 327                    | 302   | 72                      | 374                    |
| 2001 | 286  | 52                      | 338                    | 327   | 78                      | 405                    |
| 2002 | 166  | 44                      | 210                    | 240   | 67                      | 307                    |
| 2003 | 134  | 38                      | 172                    | 174   | 49                      | 223                    |
| 2004 | 168  | 55                      | 223                    |   |                         |                        |

Note\*: Dødsårsaksstatistikken bygger på WHO's internasjonale sykdomsklassifikasjoner (ICD) fra 1951. Kodesystemet har blitt revidert flere ganger og tallene fra 1996 og utover er klassifisert og kodet etter 10.revisjon. Dette gjør at tallene før og etter 1996 ikke er direkte sammenlignbare. Inklusjonskriteriene er i tillegg endret ved at selvmord der narkotiske stoffer er benyttet er inkludert fra og med 1996, noe som medfører ytterligere diskrepans i forhold til tallene fra Nye Kripos.

Note\*: The causes of death statistics are from WHO's international Statistical Classification of Diseases and Related Health problems from 1951. The codesystem has been revised several times and the numbers from 1996 are classified after the 10. Revision. The numbers from before and after 1996 are therefore not comparable.

Inclusion criteria have been amended for cases of suicide from 1996. Divergence from KRIPOS figures is thus widened further.

Kilder: Nye Kripos og Statistisk sentralbyrå

Sources: The National Bureau of Crime Investigation and Statistics Norway

**Figur 7.1**

**Dødsfall som skyldes bruk av narkotika ifølge Nye Kripos, prosentandel menn og kvinner 1991-2004**

*Percentages of deaths for men and women caused by use of drugs according to Nye Kripos 1991-2004*

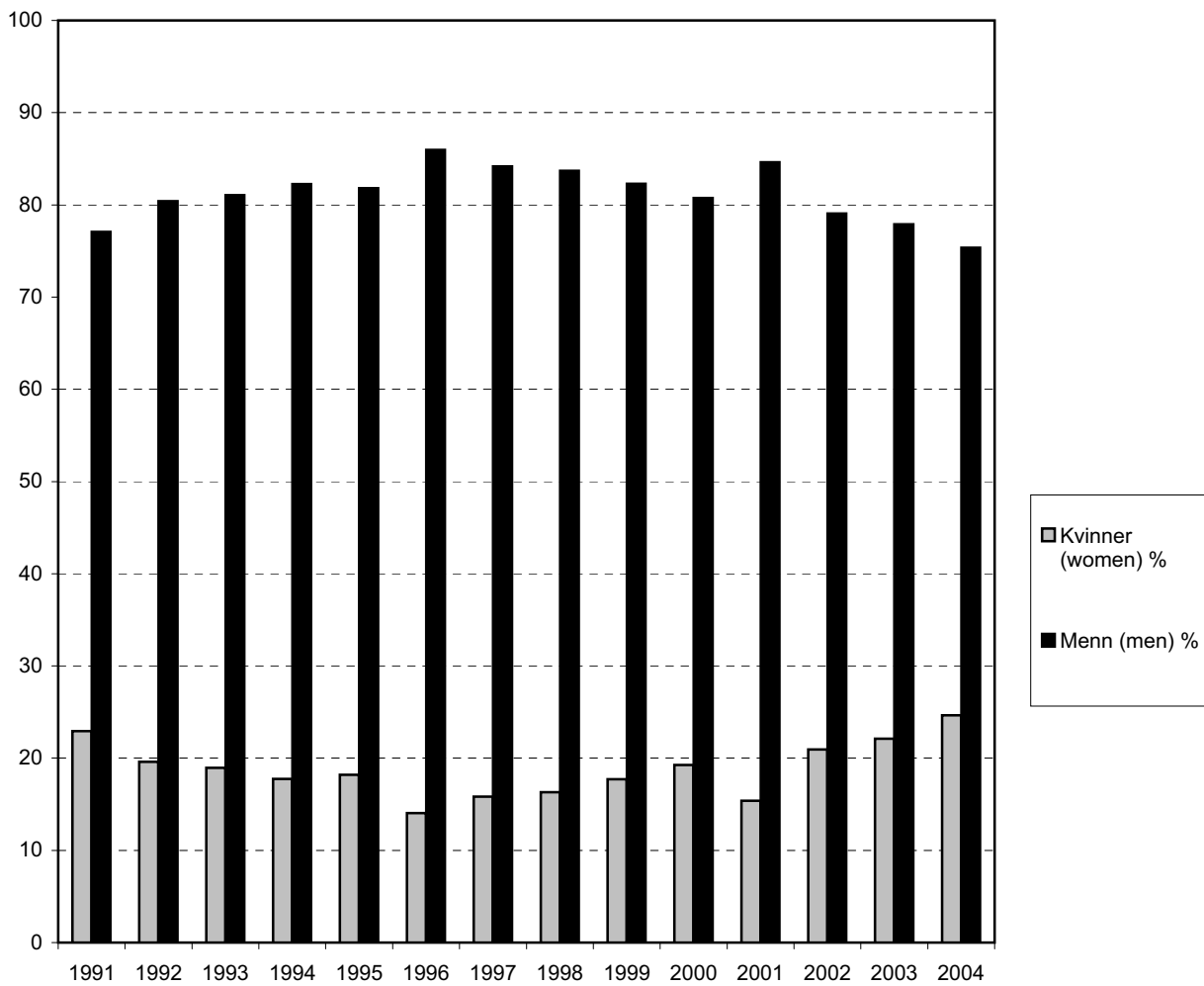

Kilde (Sources): Nye Kripos  
(The National Bureau of Crime Investigation)

## Dødsfall og sykdom knyttet til bruk av narkotika samt enkelte typer av behandlig

Deaths and illnesses associated with use of narcotics, and various treatment modalities

### Tabell 7.2

#### Dødsfall som skyldes bruk av narkotika fordelt på kjønn og alder ifølge Statistisk sentralbyrå (underliggende årsak) 2001-2003

Deaths caused by use of drugs by gender and age according to Statistics Norway (underlying cause of death) 2001-2003

| Alder  | 2001               |                         |                         | 2002               |                         |                         | 2003               |                         |                         |
|--------|--------------------|-------------------------|-------------------------|--------------------|-------------------------|-------------------------|--------------------|-------------------------|-------------------------|
|        | Menn<br><i>Men</i> | Kvinner<br><i>Women</i> | Totalt<br><i>Totalt</i> | Menn<br><i>Men</i> | Kvinner<br><i>Women</i> | Totalt<br><i>Totalt</i> | Menn<br><i>Men</i> | Kvinner<br><i>Women</i> | Totalt<br><i>Totalt</i> |
| 15-24  | 59                 | 14                      | 73                      | 32                 | 10                      | 42                      | 21                 | 8                       | 29                      |
| 25-34  | 119                | 25                      | 144                     | 101                | 18                      | 119                     | 57                 | 14                      | 71                      |
| 35-44  | 104                | 18                      | 122                     | 67                 | 24                      | 91                      | 50                 | 11                      | 61                      |
| 45-54  | 39                 | 15                      | 54                      | 32                 | 7                       | 39                      | 34                 | 12                      | 46                      |
| 55-59  | 4                  | 1                       | 5                       | 3                  | 4                       | 7                       | 6                  | 3                       | 9                       |
| 60+    | 2                  | 5                       | 7                       | 5                  | 4                       | 9                       | 6                  | 1                       | 7                       |
| Totalt | 327                | 78                      | 405                     | 240                | 67                      | 307                     | 174                | 49                      | 223                     |

Note: Dødsårsaksstatistikken bygger på WHO's internasjonale sykdomsklassifikasjoner (ICD-10).

Selv mord der narkotiske stoffer er benyttet er inkludert i statistikken.

Note: The causes of death are from WHO's international Statistical Classification of Diseases and Related Health problems (ICD-10). Cases of suicides involving drugs is included.

Kilder: Statistisk sentralbyrå

Sources: Statistics Norway

**Tabell 7.3**

**Dødsfall som skyldes bruk av narkotika fordelt på alder ifølge Nye Kripos 1995-2004**

*Deaths caused by use of drugs by age according to KRIPOS 1995-2004*

|      | 15-20 | 21-25 | 26-30 | 31-35 | 36-40 | 41-45 | 46-50 | 51-60 | 60+ | Totalt<br><i>Totalt</i> |
|------|-------|-------|-------|-------|-------|-------|-------|-------|-----|-------------------------|
| 1995 | 4     | 16    | 20    | 39    | 38    | 11    | 3     | 1     | 0   | 132                     |
| 1996 | 1     | 15    | 45    | 48    | 41    | 18    | 7     | 7     | 2   | 184                     |
| 1997 | 1     | 23    | 37    | 48    | 28    | 23    | 13    | 4     | 0   | 177                     |
| 1998 | 4     | 27    | 47    | 70    | 59    | 39    | 14    | 7     | 3   | 270                     |
| 1999 | 9     | 21    | 55    | 45    | 38    | 28    | 14    | 10    | 0   | 220                     |
| 2000 | 29    | 45    | 67    | 77    | 61    | 31    | 8     | 8     | 1   | 327                     |
| 2001 | 20    | 54    | 60    | 68    | 58    | 42    | 31    | 4     | 1   | 338                     |
| 2002 | 11    | 41    | 45    | 45    | 35    | 15    | 11    | 7     | 0   | 210                     |
| 2003 | 7     | 25    | 29    | 39    | 23    | 22    | 13    | 8     | 6   | 172                     |
| 2004 | 10    | 36    | 32    | 42    | 43    | 33    | 13    | 12    | 2   | 223                     |

Kilde: Nye Kripos

Source: *The National Bureau of Crime Investigation*



## Dødsfall og sykdom knyttet til bruk av narkotika samt enkelte typer av behandling

Deaths and illnesses associated with use of narcotics, and various treatment modalities

**Tabell 7.4**

### Dødsfall som skyldes bruk av narkotika fordelt på fylke ifølge Statistisk sentralbyrå (underliggende årsak) 1996-2003

*Deaths caused by use of drugs by county,*

*Statistics Norway (underlying cause of death) 1996-2003*

|                  | 1996 | 1997 | 1998 | 1999 | 2000 | 2001 | 2002 | 2003 |
|------------------|------|------|------|------|------|------|------|------|
| Østfold          | 6    | 11   | 12   | 14   | 27   | 30   | 16   | 13   |
| Akershus         | 21   | 31   | 41   | 31   | 28   | 26   | 30   | 29   |
| Oslo             | 85   | 73   | 112  | 83   | 105  | 107  | 78   | 39   |
| Hedmark          | 1    | 6    | 5    | 5    | 9    | 16   | 14   | 9    |
| Oppland          | 1    | 2    | 5    | 5    | 14   | 5    | 8    | 7    |
| Buskerud         | 17   | 16   | 17   | 20   | 28   | 38   | 26   | 12   |
| Vestfold         | 13   | 5    | 7    | 17   | 20   | 24   | 7    | 7    |
| Telemark         | 5    | 12   | 11   | 11   | 13   | 16   | 18   | 15   |
| Aust-Agder       | 2    | 2    | 3    | 4    | 4    | 8    | 8    | 3    |
| Vest-Agder       | 5    | 4    | 5    | 5    | 17   | 9    | 17   | 10   |
| Rogaland         | 11   | 7    | 20   | 16   | 27   | 44   | 25   | 36   |
| Hordaland        | 16   | 10   | 22   | 24   | 43   | 28   | 28   | 22   |
| Sogn og Fjordane | 0    | 1    | 0    | 1    | 0    | 5    | 2    | 2    |
| Møre og Romsdal  | 2    | 1    | 3    |      | 10   | 9    | 9    | 6    |
| Sør-Trøndelag    | 11   | 6    | 9    | 7    | 13   | 9    | 7    | 7    |
| Nord-Trøndelag   | 0    | 0    | 2    | 3    | 3    | 5    | 3    | 0    |
| Nordland         | 3    | 5    | 5    | 5    | 8    | 13   | 5    | 1    |
| Troms            | 3    | 2    | 3    | 1    | 4    | 7    | 5    | 5    |
| Finnmark         | 2    | 0    | 0    | 0    | 1    | 6    | 1    | 0    |
| Hele landet      | 204  | 194  | 282  | 252  | 374  | 405  | 307  | 223  |

Note: Dødsårsaksstatistikken bygger på WHO's internasjonale sykdomsklassifikasjoner (ICD-10).  
Selvmord der narkotiske stoffer er benyttet er inkludert i statistikken.

*Note: The causes of death are from WHO's international Statistical Classification of Diseases and Related Health problems (ICD-10).  
Cases of suicides involving drugs is included.*

Kilder: Statistisk sentralbyrå  
Sources: Statistics Norway

**Tabell 7.5**

**Narkotikadødsfall i Oslo og resten av landet, antall og prosent 1986-2004**

*Deaths caused by use of drugs in Oslo and the rest of the country, number and percent 1986-2004*

|       | Oslo<br>politidistrikt<br>(antall)           | Oslo<br>politidistrikt<br>(%)       | Andre<br>politidistrikt<br>(antall)           | Andre<br>politidistrikt<br>(%)       | Totalt antall<br>narkotika-<br>dødsfall | Antall politidistrikt<br>med narkotika-<br>dødsfall*       | Prosent av<br>politidistrikt med<br>narkotikadødsfall       |
|-------|--|-------------------------------------|---|--------------------------------------|---|--|---|
|       | <i>Oslo police<br/>district<br/>(number)</i> | <i>Oslo police<br/>district (%)</i> | <i>Other police<br/>district<br/>(number)</i> | <i>Other police<br/>district (%)</i> | <i>Number of<br/>drug deaths</i>        | <i>Number of police<br/>districts with drug<br/>deaths</i> | <i>Percent of police<br/>districts with drug<br/>deaths</i> |
| 1986  | ..   |                                     | ..  |                                      | 55                                      | 12   | 22  |
| 1987  | 25   | 42                                  | 35  | 58                                   | 60                                      | 15   | 28  |
| 1988  | 30   | 48                                  | 33  | 52                                   | 63                                      | 12   | 22  |
| 1989  | 24   | 38                                  | 40  | 63                                   | 64                                      | 16   | 30  |
| 1990  | 43   | 57                                  | 32  | 43                                   | 75                                      | 14   | 26  |
| 1991  | 55   | 57                                  | 41  | 43                                   | 96                                      | 16   | 30  |
| 1992  | 73   | 75                                  | 24  | 25                                   | 97                                      | 14   | 26  |
| 1993  | 48   | 51                                  | 47  | 49                                   | 95                                      | 15   | 28  |
| 1994  | 81   | 65                                  | 43  | 35                                   | 124                                     | 22   | 41  |
| 1995  | 79   | 60                                  | 53  | 40                                   | 132                                     | 19   | 35  |
| 1996  | 104  | 56                                  | 81  | 44                                   | 185                                     | 29   | 54  |
| 1997  | 95   | 54                                  | 82  | 46                                   | 177                                     | 26   | 48  |
| 1998  | 134  | 50                                  | 136   | 50                                   | 270                                     | 29   | 54  |
| 1999  | 104  | 47                                  | 116   | 53                                   | 220                                     | 37   | 69  |
| 2000  | 131  | 40                                  | 196   | 60                                   | 327                                     | 36   | 67  |
| 2001  | 109  | 32                                  | 229   | 68                                   | 338                                     | 41   | 76  |
| 2002* | 79   | 38                                  | 131   | 62                                   | 210                                     | 23   | 85  |
| 2003  | 53   | 31                                  | 119   | 69                                   | 172                                     | 20   | 74  |
| 2004  | 83   | 37                                  | 140   | 63                                   | 223                                     | 22   | 81  |

\* T.o.m 2001 er tallene innrapportert etter tidligere politidistriktsinndelinger (54 distrikter). Tallene for 2002 er basert på ny inndeling i 27 politidistrikter.

*\*Pre-2001 data were reported on the basis of the 54 former police authority districts. Data for 2002 are based on the 27 new, larger police authority districts.*

Kilde: Nye Kripos

Source: The National Bureau of Crime Investigation

## Dødsfall og sykdom knyttet til bruk av narkotika samt enkelte typer av behandling

Deaths and illnesses associated with use of narcotics, and various treatment modalities

**Tabell 7.6**

### Hepatitt A-smittede etter antatt smittemåte og diagnoseår 1995-2004

Number of hepatitis A-infections by infection source  
and year of diagnoses 1995-2004

|      | <b>Sprøyte-<br/>misbruk</b> | <b>Smittede i<br/>stoff-<br/>misbrukeres<br/>nærmiljø</b>          | <b>Andre</b>  | <b>Totalt</b> | <b>Prosent<br/>stoff-<br/>misbrukere</b> |
|------|-----------------------------|--|---------------|---------------|--|
|      | <i>Drug</i>                 | <i>Persons who caught<br/>the infection in the<br/>drugabusers</i> | <i>Others</i> | <i>Total</i>  | <i>Percent drug<br/>abusers</i>          |
| 1995 | 110                         | 10   | 130           | 250           | 48                                       |
| 1996 | 273                         | 82   | 166           | 521           | 68                                       |
| 1997 | 150                         | 25   | 159           | 344           | 51                                       |
| 1998 | 278                         | 14   | 214           | 505           | 58                                       |
| 1999 | 532                         | 60   | 406           | 998           | 59                                       |
| 2000 | 17                          | 0  | 137           | 154           | 11                                       |
| 2001 | 4                           | 0  | 82            | 86            | 5  |
| 2002 | 2                           | 0  | 73            | 75            | 3  |
| 2003 | 0                           | 0  | 80            | 80            | 0  |
| 2004 | 0                           | 0  | 178           | 178           | 0  |

Note: De høye tallene i perioden 1996 - 1999 skyldes et epidemiutbrudd blant sprøytemisbrukere

Note: The high numbers in 1996-1999 is caused by an epidemi outbreak among drug abusers

Kilde: Nasjonalt folkehelseinstitutt

Source: Norwegian Institute of Public Health

**Figur 7.6**

**Prosent av hepatitt A-smittede som er sprøytemisbrukere 1995-2004**

*Percentage of hepatitis A infected who are injecting drug abusers 1995-2004*

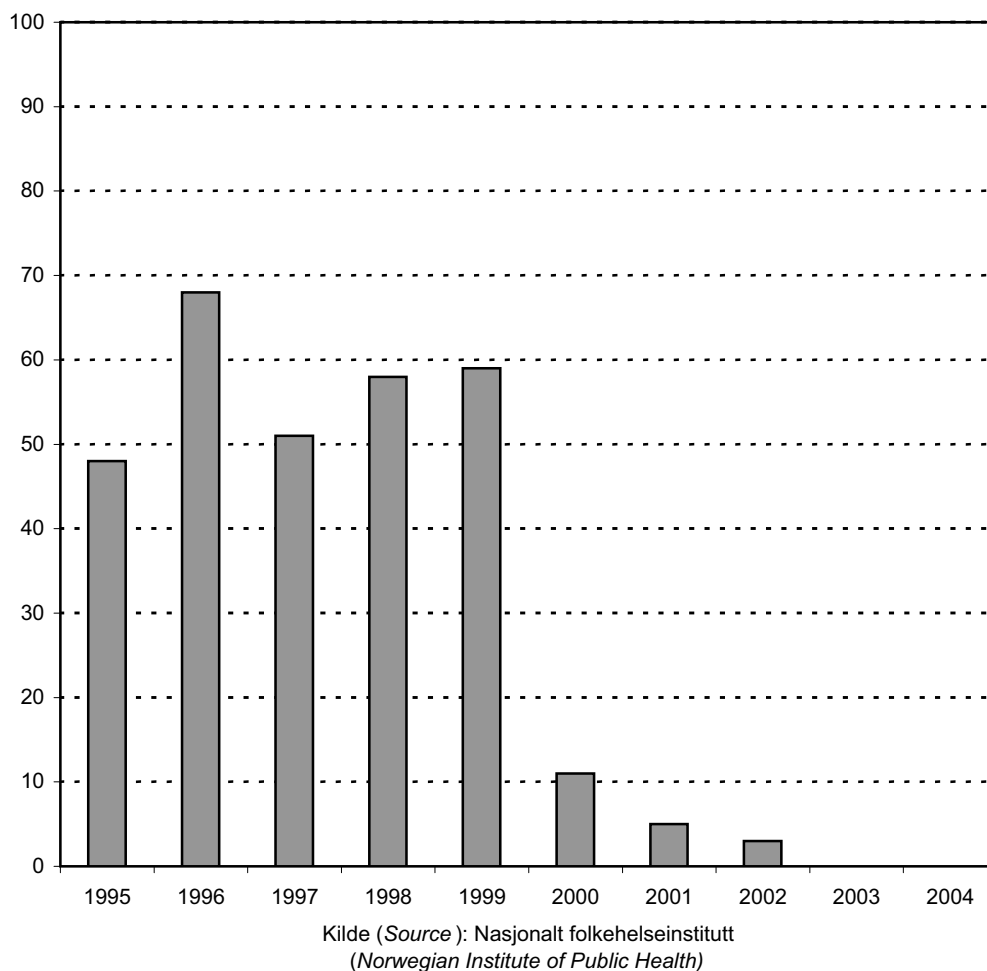

**Tabell 7.7**

**Akutt hepatitt B-smittede etter antatt smittemåte og diagnoseår 1992-2004**

*Number of acute hepatitis B infections by infection source  
and year of diagnoses 1992-2004*

|      | <b>Sprøytemisbruk</b> | <b>Andre smittemåter</b> | <b>Total</b> | <b>Prosent sprøytemisbrukere</b> |
|------|-----------------------|--------------------------|--------------|----------------------------------|
|      | <i>Drug abusers</i>   | <i>Others</i>            | <i>Total</i> | <i>Percent drug abusers</i>      |
| 1992 | 2                     | 30                       | 32           | 6                                |
| 1993 | 10                    | 44                       | 54           | 19                               |
| 1994 | 10                    | 31                       | 41           | 24                               |
| 1995 | 39                    | 60                       | 99           | 39                               |
| 1996 | 55                    | 41                       | 96           | 57                               |
| 1997 | 132                   | 50                       | 182          | 73                               |
| 1998 | 385                   | 84                       | 469          | 82                               |
| 1999 | 375                   | 98                       | 473          | 79                               |
| 2000 | 176                   | 86                       | 262          | 67                               |
| 2001 | 134                   | 68                       | 202          | 66                               |
| 2002 | 120                   | 63                       | 183          | 66                               |
| 2003 | 130                   | 74                       | 204          | 64                               |
| 2004 | 108                   | 80                       | 188          | 57                               |

Kilde: Nasjonalt folkehelseinstitutt

Source: *Norwegian Institute of Public Health*

**Figur 7.7**

**Prosent av akutt hepatitt B-smittede som er sprøytemisbrukere  
1992-2004**

*Percentage of hepatitis B infected who are injecting drug abusers 1992-2004*

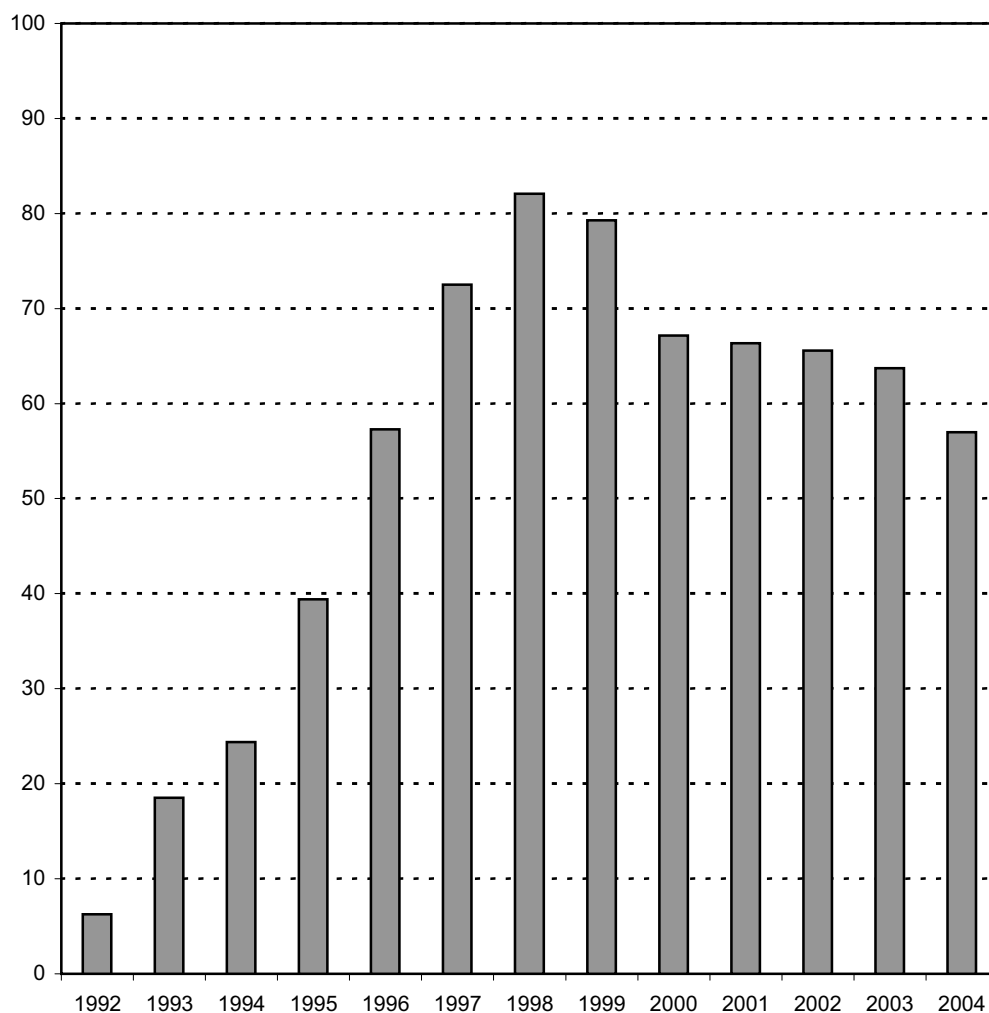

Kilde (Source): Nasjonalt folkehelseinstitutt  
(Norwegian Institute of Public Health)

## Dødsfall og sykdom knyttet til bruk av narkotika samt enkelte typer av behandlig

Deaths and illnesses associated with use of narcotics, and various treatment modalities

**Tabell 7.8**

### Antall registrerte personer med HIV-infeksjon fordelt på risikofaktor og diagnoseår 1984-2004

Number of persons registered as HIV- positive by risk factor and year of diagnosis 1984-2004

|         | Heteroseksuell      |    | Homo-/biseksuell      |    | Sprøytemisbruk              |    | Andre risikofaktorer      |    | Totalt |
|---------|---------------------|----|-----------------------|----|-----------------------------|----|---------------------------|----|--------|
|         | <i>Heterosexual</i> |    | <i>Homo-/bisexual</i> |    | <i>Intravenous drug use</i> |    | <i>Other risk factors</i> |    |        |
|         | Antall              | %  | Antall                | %  | Antall                      | %  | Antall                    | %  |        |
|         | No.                 |    | No.                   |    | No.                         |    | No.                       |    |        |
| 1984-90 | 205                 | 21 | 388                   | 39 | 337                         | 34 | 54                        | 5  | 984    |
| 1991    | 59                  | 42 | 59                    | 42 | 16                          | 11 | 8                         | 6  | 142    |
| 1992    | 57                  | 54 | 28                    | 27 | 12                          | 11 | 8                         | 8  | 105    |
| 1993    | 53                  | 47 | 44                    | 39 | 13                          | 12 | 3                         | 3  | 113    |
| 1994    | 33                  | 35 | 37                    | 39 | 12                          | 13 | 12                        | 13 | 94     |
| 1995    | 47                  | 45 | 45                    | 43 | 11                          | 10 | 2                         | 2  | 105    |
| 1996    | 63                  | 54 | 35                    | 30 | 9                           | 8  | 9                         | 8  | 116    |
| 1997    | 67                  | 59 | 30                    | 27 | 11                          | 10 | 5                         | 4  | 113    |
| 1998    | 58                  | 59 | 30                    | 31 | 8                           | 8  | 2                         | 2  | 98     |
| 1999    | 92                  | 63 | 36                    | 24 | 12                          | 8  | 7                         | 5  | 147    |
| 2000    | 131                 | 75 | 32                    | 18 | 7                           | 4  | 5                         | 3  | 175    |
| 2001    | 106                 | 67 | 39                    | 25 | 8                           | 5  | 5                         | 3  | 158    |
| 2002    | 151                 | 74 | 30                    | 15 | 16                          | 8  | 8                         | 4  | 205    |
| 2003    | 153                 | 64 | 57                    | 24 | 13                          | 5  | 15                        | 6  | 238    |
| 2004    | 164                 | 65 | 70                    | 28 | 15                          | 6  | 3                         | 1  | 252    |

Totalt og prosent (total and percent)

|           | Heteroseksuell      |    | Homo-/biseksuell      |    | Sprøytemisbruk              |    | Andre risikofaktorer      |     |
|-----------|---------------------|----|-----------------------|----|-----------------------------|----|---------------------------|-----|
|           | <i>Heterosexual</i> |    | <i>Homo-/bisexual</i> |    | <i>Intravenous drug use</i> |    | <i>Other risk factors</i> |     |
|           | Totalt              | %  | Totalt                | %  | Totalt                      | %  | Totalt                    | %   |
| 1984-1990 | 205                 | 21 | 388                   | 39 | 337                         | 34 | 54                        | 5,5 |
| 1991-1995 | 249                 | 45 | 213                   | 38 | 64                          | 11 | 33                        | 5,9 |
| 1996-2000 | 411                 | 63 | 163                   | 25 | 47                          | 7  | 28                        | 4,3 |
| 2001-2004 | 574                 | 68 | 196                   | 21 | 52                          | 6  | 31                        | 4,7 |

Kilde: Nasjonalt folkehelseinstitutt

Source: Norwegian Institute of Public Health

**Figur 7.8**

**Prosent registrerte personer med HIV-infeksjon fordelt på risikofaktor**

*Percentage of persons registered as HIV-positive by risk factors*

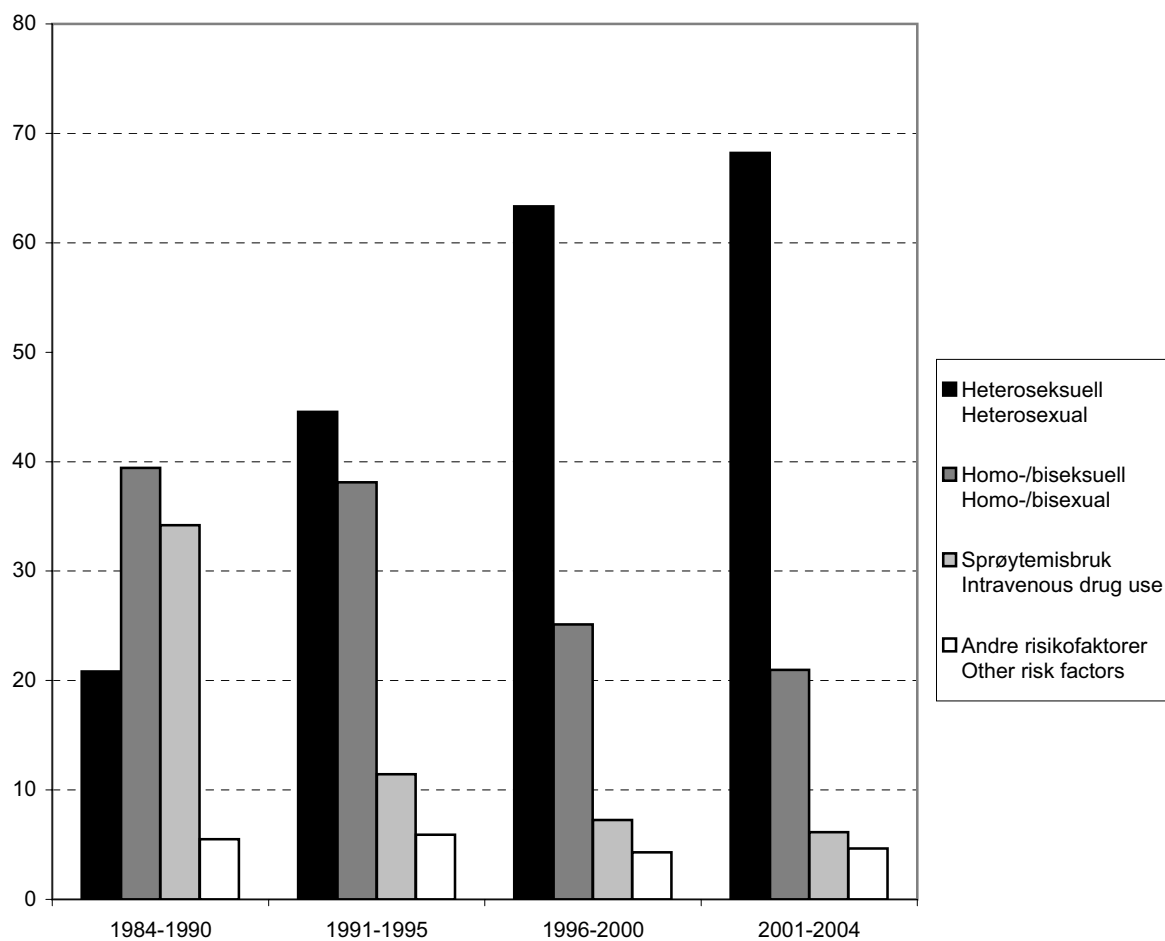

Kilde (Source): Nasjonalt folkehelseinstitutt  
(Norwegian Institute of Public Health)



## Dødsfall og sykdom knyttet til bruk av narkotika samt enkelte typer av behandlig

Deaths and illnesses associated with use of narcotics, and various treatment modalities

**Tabell 7.9**

### Antall nye AIDS diagnostiserte tilfeller fordelt på risikofaktor, meldeår og antall døde av AIDS 1983-2004

Number of new cases of AIDS diagnosed by risk factor, year of notification and number of deaths from AIDS 1983-2004

|        | Heteroseksuell<br><i>Heterosexual</i> | Homo-/biseksuell<br><i>Homo-/bisexual</i> | Sprøytemisbruk<br><i>Intravenous<br/>drug use</i> | Andre<br>risikofaktorer<br><i>Other<br/>risk factor</i> | Nye tilfeller<br>i alt<br><i>New cases<br/>Total</i> | Døde<br>av AIDS<br><i>Deaths<br/>of AIDS</i> |
|--------|---------------------------------------|---|---|---|--|--|
| 1983   | 0                                     | 2   | 0   | 0   | 2  | 2  |
| 1984   | 0                                     | 4   | 0   | 0   | 4  | 0  |
| 1985   | 0                                     | 11  | 1   | 3   | 15   | 9  |
| 1986   | 2                                     | 14  | 0   | 4   | 20   | 12   |
| 1987   | 3                                     | 27  | 2   | 3   | 35   | 22   |
| 1988   | 3                                     | 17  | 1   | 4   | 25   | 23   |
| 1989   | 3                                     | 32  | 4   | 4   | 43   | 28   |
| 1990   | 12                                    | 30  | 13  | 4   | 59   | 38   |
| 1991   | 7                                     | 32  | 16  | 4   | 59   | 39   |
| 1992   | 14                                    | 22  | 8   | 6   | 50   | 57   |
| 1993   | 11                                    | 38  | 13  | 2   | 64   | 72   |
| 1994   | 16                                    | 33  | 19  | 6   | 74   | 54   |
| 1995   | 22                                    | 35  | 8   | 2   | 67   | 58   |
| 1996   | 15                                    | 24  | 12  | 5   | 56   | 47   |
| 1997   | 14                                    | 11  | 8   | 1   | 34   | 23   |
| 1998   | 17                                    | 13  | 5   | 4   | 39   | 26   |
| 1999   | 10                                    | 12  | 7   | 0   | 29   | 14   |
| 2000   | 22                                    | 9   | 6   | 1   | 38   | 18   |
| 2001   | 15                                    | 8   | 5   | 0   | 28   | 12   |
| 2002   | 27                                    | 6   | 5   | 0   | 38   | 12   |
| 2003   | 30                                    | 12  | 7   | 0   | 49   | 10   |
| 2004*  | 20                                    | 8   | 4   | 2   | 34   | 9  |
| Totalt | 263                                   | 400                                       | 144   | 55  | 862  | 585  |
| %      | 31                                    | 46  | 17  | 6   | 100  |  |

\* foreløpige tall fra FHI

\* preliminary numbers from NIPH

Kilde: Nasjonalt folkehelseinstitutt

Source: Norwegian Institute of Public Health

**Figur 7.9**

**Antall personer døde av AIDS 1983-2004**

*Number of people dead from AIDS 1983-2004*

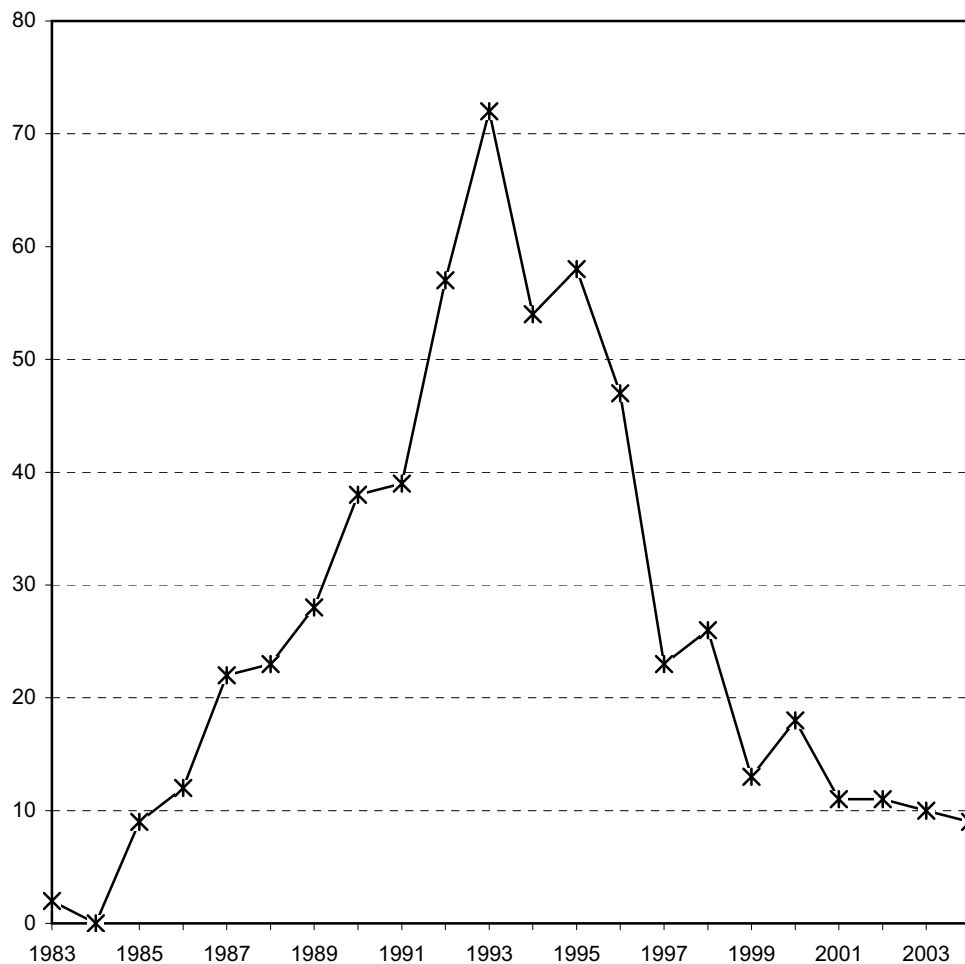

Kilde (Source): Nasjonalt folkehelseinstitutt  
(Norwegian Institute of Public Health)

**Tabell 7.10**  
**Antall opiatmisbrukere i legemiddelassistert rehabilitering fordelt på helseregioner 2000-2004**  
*Number of opiate abusers in medicine assisted rehabilitation by health region 2000-2004*

|   | Nye pasienter<br><i>New patients</i> |      |      |      | Utskrevet*<br><i>Finished treatment</i> |      |      |      | I behandling<br><i>In treatment</i> |      |       |       | Søknader/venteliste<br><i>Applications/waiting list</i> |       |       |      |      |      |      |      |
|---|--------------------------------------|------|------|------|---|------|------|------|-------------------------------------|------|-------|-------|---|-------|-------|------|------|------|------|------|
|   | 2000                                 | 2001 | 2002 | 2003 | 2004                                    | 2000 | 2001 | 2002 | 2003                                | 2004 | 2000  | 2001  | 2002  | 2003  | 2004  | 2000 | 2001 | 2002 | 2003 | 2004 |
| Øst (East)  | 282                                  | 343  | 447  | 494  | 490                                     | 91   | 118  | 202  | 132                                 | 251  | 636   | 861   | 1 106   | 1 313 | 1 552 | 448  | 254  | 130  | 136  | 115  |
| Sør (South)                                       | 130                                  | 185  | 184  | 159  | 176                                     | 47   | 78   | 100  | 96                                  | 44   | 249   | 356   | 440   | 495   | 627   | 182  | 124  | 92   | 98   | 131  |
| Vest (West)                                       | 77                                   | 96   | 154  | 219  | 246                                     | 22   | 30   | 55   | 65                                  | 116  | 120   | 186   | 285   | 438   | 568   | 108  | 149  | 128  | 176  | 133  |
| Midt- og Nord-Norge<br>(Middle- and North Norway) | 35                                   | 58   | 68   | 63   | 98                                      | 9    | 25   | 15   | 31                                  | 27   | 69    | 100   | 153   | 185   | 256   | 90   | 122  | 121  | 140  | 106  |
| Hele landet<br>(The whole country)                | 524                                  | 682  | 853  | 935  | 1 010                                   | 169  | 251  | 372  | 324                                 | 438  | 1 074 | 1 503 | 1 984   | 2 431 | 3 003 | 828  | 649  | 471  | 550  | 485  |

\*Utskrevet betyr ikke nødvendigvis at personen er ute av misbruket. Tallet inkluderer også avbrutt behandling (frivillig/ufrivillig/død).

\*Finished treatment doesn't necessarily mean that the person is rehabilitated. The number also includes abrupted treatment (voluntary/involuntary/death).

Note: Inntak og utskrivning inkluderer overføring av pasienter mellom LAR-sentrene. Antall inntak og utskrivninger i tabellen er derfor høyere enn det faktiske antall pasienter som er inntatt i/har avsluttet behandling i LAR.

Note: The numbers for New patients and Finished treatment includes patients that are transferred between LAR-centres. Double-counting may therefore occur.

Kilde: Senter for medikamentassistert rehabilitering i Oslo

Source: The National Center for Methadone Assisted Rehabilitation in Oslo

**Tabell 7.11**

**Antall opiatmisbrukere i legemiddelassistert rehabilitering fordelt på fylke 2004**

*Number of opiate abusers in medicine assisted rehabilitation by county 2004*

|                    | <b>Nye pasienter</b> | <b>Utskrevet*</b>         | <b>I behandling</b> | <b>Søknader/venteliste</b>       |
|--------------------|----------------------|---------------------------|---------------------|----------------------------------|
|                    | <i>New patients</i>  | <i>Finished treatment</i> | <i>In treatment</i> | <i>Applications/waiting list</i> |
| Akershus           | 68                   | 26                        | 307                 | 14                               |
| Østfold            | 53                   | 13                        | 180                 | 16                               |
| Hedmark            | 23                   | 8                         | 126                 | 5                                |
| Oppland            | 25                   | 3                         | 119                 | 8                                |
| Oslo               | 172                  | 56                        | 820                 | 72                               |
| Hordaland          | 119                  | 62                        | 303                 | 61                               |
| Rogaland           | 123                  | 50                        | 258                 | 62                               |
| Sogn og Fjordane   | 1                    | 0                         | 7                   | 0                                |
| Aust-Agder         | 21                   | 6                         | 85                  | 10                               |
| Vest-Agder         | 39                   | 13                        | 179                 | 8                                |
| Buskerud           | 19                   | 10                        | 85                  | 50                               |
| Telemark           | 62                   | 5                         | 184                 | 37                               |
| Vestfold           | 30                   | 5                         | 94                  | 26                               |
| Møre- og Romsdal   | 12                   | 4                         | 30                  | 15                               |
| Sør- Trøndelag     | 43                   | 14                        | 108                 | 43                               |
| Nord-Trøndelag     | 9                    | 3                         | 26                  | 11                               |
| Nordland           | 12                   | 3                         | 55                  | 30                               |
| Troms              | 20                   | 3                         | 33                  | 8                                |
| Finnmark           | 2                    | 0                         | 4                   | 0                                |
| <b>Hele landet</b> | <b>853</b>           | <b>284</b>                | <b>3 003</b>        | <b>476</b>                       |

\*Utskrevet betyr ikke nødvendigvis at personen er ute av misbruket. Tallet inkluderer også avbrutt behandling (frivillig/ufrivillig/død).

*\*Finished treatment doesn't necessarily mean that the person is rehabilitated. The number also includes abrupted treatment (voluntary/involuntary/death)*

Note: Inntak og utskrivning inkluderer overføring av pasienter mellom LAR-sentrene. Antall inntak og utskrivninger i tabellen er derfor høyere enn det faktiske antall pasienter som er inntatt i/har avsluttet behandling i LAR.

*Note: The numbers for New patients and Finished includes patients that are transferred between LAR-centres. Double-counting may therefore occur.*

Kilde: Senter for medikamentassistert rehabilitering i Oslo

*Source: The National Center for Methadone Assisted Rehabilitation in Oslo*

**Tabell 7.12**

**Forgiftningsdødsfall hvor det er gjort funn av metadon og metadonomsetning 1991-2004**

*Deaths by poisoning where methadone is detected and methadone sale 1991-2004*

|      | <b>Forgiftnings-<br/>dødsfall</b><br><i>Deaths by<br/>poisoning</i> | <b>Metadon<br/>solgt (kg)</b><br><i>Methadone<br/>sale (kg)</i> |
|------|---|---|
| 1991 | 0   | 2,1   |
| 1992 | 3   | 2,1   |
| 1993 | 4   | 3,3   |
| 1994 | 2   | 2,5   |
| 1995 | 1   | 4,5   |
| 1996 | 4   | 6,2   |
| 1997 | 1   | 4,5   |
| 1998 | 2   | 6,6   |
| 1999 | 5   | 23,8  |
| 2000 | 13  | 39,8  |
| 2001 | 25  | 53,4  |
| 2002 | 44  | 82,1  |
| 2003 | 34  | 121,7   |
| 2004 | 55  | 127,3   |

Kilde: Nasjonalt folkehelseinstitutt

Source: Norwegian Institute of Public Health

**Figur 7.12**

**Forgiftningsdødsfall relatert til metadonomsætning 1991-2004**

Deaths by poisoning relative to methadone sale 1991-2004

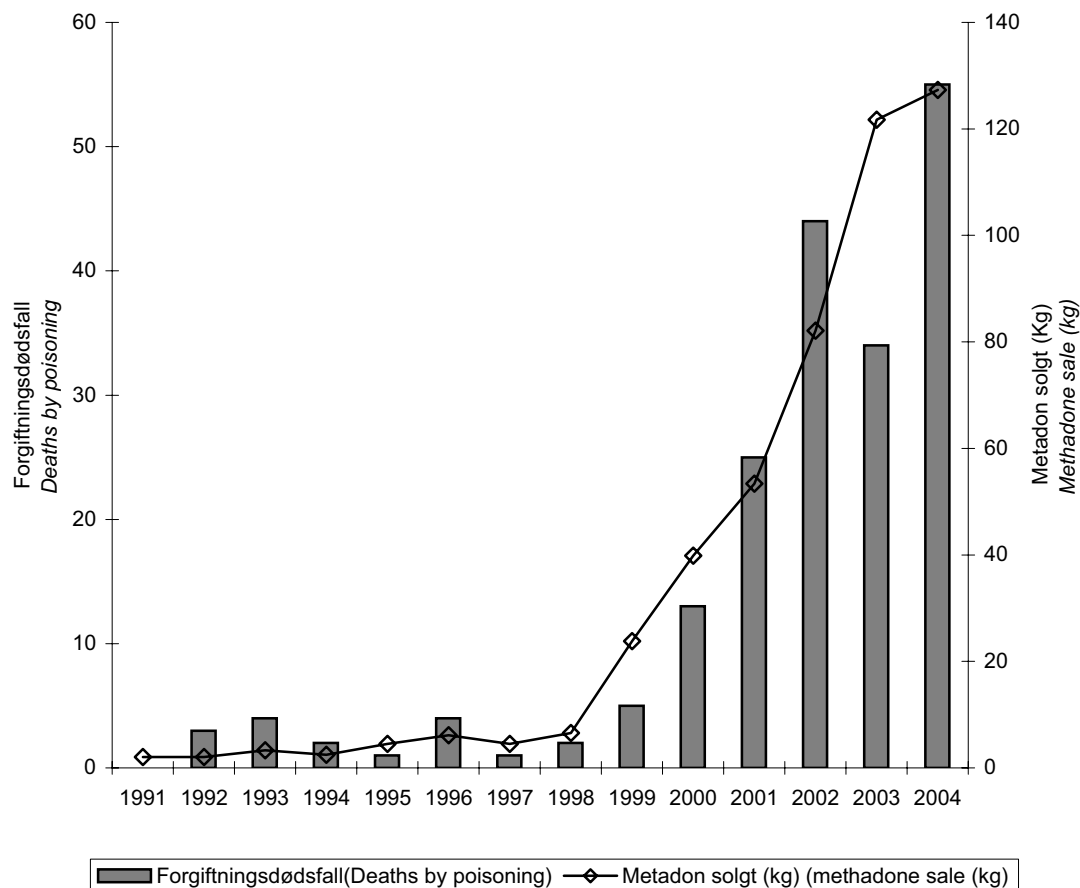

Kilde (Source): Nasjonalt folkehelseinstitutt  
(National Institute of Public Health)

## Dødsfall og sykdom knyttet til bruk av narkotika samt enkelte typer av behandling

Deaths and illnesses associated with use of narcotics, and various treatment modalities

**Tabell 7.13**

### Vedtak i fylkesnemndene for sosiale saker med hjemmel i sosialtjenesteloven § 6-2 og 6-2a 1996-2004

*Decisions by County Social Welfare Boards pursuant to the Act on Social Services § 6-2 and 6-2a 1996-2004*

|      | § 6-2 | § 6-2, midlertidige vedtak<br>(Temporary decisions) | § 6-2a* | § 6-2a, midlertidige vedtak*<br>(Temporary decisions) |
|------|-------|---|---------|---|
| 1996 | 22    | ..  | ..      | ..  |
| 1997 | 22    | ..  | 10      | 18  |
| 1998 | 31    | 2   | 17      | 30  |
| 1999 | 64    | 33  | 24      | 42  |
| 2000 | 24    | 31  | 10      | 19  |
| 2001 | 31    | 44  | 13      | 11  |
| 2002 | 36    | 35  | 34      | 27  |
| 2003 | 37    | 26  | 12      | 23  |
| 2004 | 91    | 97  | 28      | 36  |

\*Gravide (Pregnant)

Note: Antall vedtak er ikke lik antall saker eller antall personer som er holdt tilbake, da det kan ha vært fattet flere vedtak mot samme person.

Note: Number of decisions is not equal to the number of cases or the number of persons who has been withheld, because more than one decision may affect the same person/case.

Kilde: Sosial- og helsedirektoratet

Source: Directorate for Health and Social Affairs

## KAPITTEL 8

# Narkotikabeslag

Tabellene i dette kapitlet gir en oversikt over antall beslag av de ulike narkotiske stofftypene og beslaglagt mengde i Norge over tid og fordelt på politidistrikt. Tabellene er basert på opplysninger fra Nye Kripos.

Ved tolkningen av samtlige av disse tabellene må man ta i betraktning at disse lovbruddene er såkalte "lovbrudd uten offer", hvor det sjelden forekommer anmeldelser fra utenforstående. Det er derfor i stor grad politiets eller tollvesenets egeninnsats som er avgjørende for hvor mange lovbrudd som avdekkes og fører til straff. Endringer i tallene fra et år til et annet eller forskjeller mellom ulike distrikter, vil derfor helt eller delvis kunne tilbakeføres til forskjeller i kontrollintensiteten, uten at det trenger være noen forskjeller i det faktiske antall begåtte lovbrudd. Av endringer i kontrollen som må antas å kunne ha påvirket tallene, er at det på narkotikaområdet har skjedd en økning i bruk av narkotikahunder, og at bedre teknisk utstyr ved etterforskning og nye etterforskningsmetoder er tatt i bruk.

Tabell 8.1 viser at antall beslag av amfetamin, kokain og hasj har økt betydelig siden midten av 1990-tallet, mens det de to siste årene har vært foretatt færre beslag. Antall beslag av heroin økte jevnt fram til 1999, men har siden viste en nedadgående trend. Nedgangen er betydelig, med nesten en halvering i antallet beslag i 2004 sammenlignet med 1998. Beslaglagt mengde viser store prosentvise variasjoner fra et år til et annet, men tendensen for heroin, kokain, amfeta-

min og cannabis de siste årene er økende. Antall beslag av ecstasy, khat, benzodiazepiner og opioidholdige medikamenter har økt til dels betydelig når man ser beslagene i et 10 års perspektiv. Tabell 8.2 viser at også stoffet GHB, som ble definert som narkotika i 1999, er beslaglagt i Norge. Cannabis, amfetamin og Ecstasy er beslaglagt i samtlige politidistrikt i landet i 2004, mens det for de andre stoffene registreres beslag i et økende antall distrikt over tid, se tabell 8.5 og 8.6.



**Tabell 8.1**

**Antall beslag av heroin, cannabis, amfetamin og kokain 1974-2004**

*Number of seizures of heroin, cannabis, amphetamines and cocaine 1974-2004*

|      | <b>Heroin</b><br><i>Heroin</i> | <b>Cannabis</b><br><i>Cannabis</i> | <b>Amfetamin</b><br><i>Amphetamine</i> | <b>Kokain</b><br><i>Cocaine</i> |
|------|--------------------------------|------------------------------------|--|---------------------------------|
| 1974 | 59                             | 727                                | 80                                     | 0                               |
| 1975 | 57                             | 521                                | 87                                     | 0                               |
| 1976 | 77                             | 726                                | 134                                    | 1                               |
| 1977 | 53                             | 636                                | 62                                     | 1                               |
| 1978 | 106                            | 1 154                              | 71                                     | 4                               |
| 1979 | 157                            | 1 313                              | 77                                     | 14                              |
| 1980 | 214                            | 1 742                              | 79                                     | 22                              |
| 1981 | 202                            | 1 911                              | 127                                    | 7                               |
| 1982 | 174                            | 2 002                              | 262                                    | 14                              |
| 1983 |                                |                                    |  |                                 |
| 1984 |                                |                                    |  |                                 |
| 1985 | 256                            | 2 478                              | 282                                    | 11                              |
| 1986 | 348                            | 2 744                              | 423                                    | 11                              |
| 1987 | 452                            | 2 747                              | 534                                    | 13                              |
| 1988 | 607                            | 3 478                              | 554                                    | 29                              |
| 1989 | 691                            | 4 252                              | 514                                    | 14                              |
| 1990 | 822                            | 4 274                              | 671                                    | 26                              |
| 1991 | 979                            | 4 811                              | 621                                    | 25                              |
| 1992 | 1 045                          | 4 273                              | 627                                    | 19                              |
| 1993 | 1 193                          | 4 708                              | 983                                    | 36                              |
| 1994 | 1 389                          | 4 065                              | 784                                    | 41                              |
| 1995 | 1 923                          | 4 941                              | 1 650                                  | 58                              |
| 1996 | 2 340                          | 4 296                              | 1 781                                  | 75                              |
| 1997 | 2 485                          | 5 712                              | 2 441                                  | 144                             |
| 1998 | 2 675                          | 7 461                              | 2 889                                  | 206                             |
| 1999 | 2 390                          | 8 485                              | 3 089                                  | 309                             |
| 2000 | 2 314                          | 9 224                              | 3 077                                  | 390                             |
| 2001 | 2 501                          | 10 844                             | 4 596                                  | 496                             |
| 2002 | 1 906                          | 10 921                             | 5 035                                  | 577                             |
| 2003 | 1 709                          | 10 397                             | 4 578                                  | 504                             |
| 2004 | 1 399                          | 10 097                             | 4 213                                  | 464                             |

Note: Tall for 1983 og 1984 mangler fordi det ikke finnes tall fra Oslo politidistrikt for denne perioden.

*Note: Figures for the years 1983-84 is missing because there is no figures available from Oslo Police District for this period.*

Kilde: Nye Kripos

Source: *The National Bureau of Crime Investigation*

**Figur 8.1**

**Antall beslag av heroin, cannabis, kokain og amfetamin 1974-2004**

Number of seizures of heroine, cannabis, cocaine and amphetamines 1974-2004

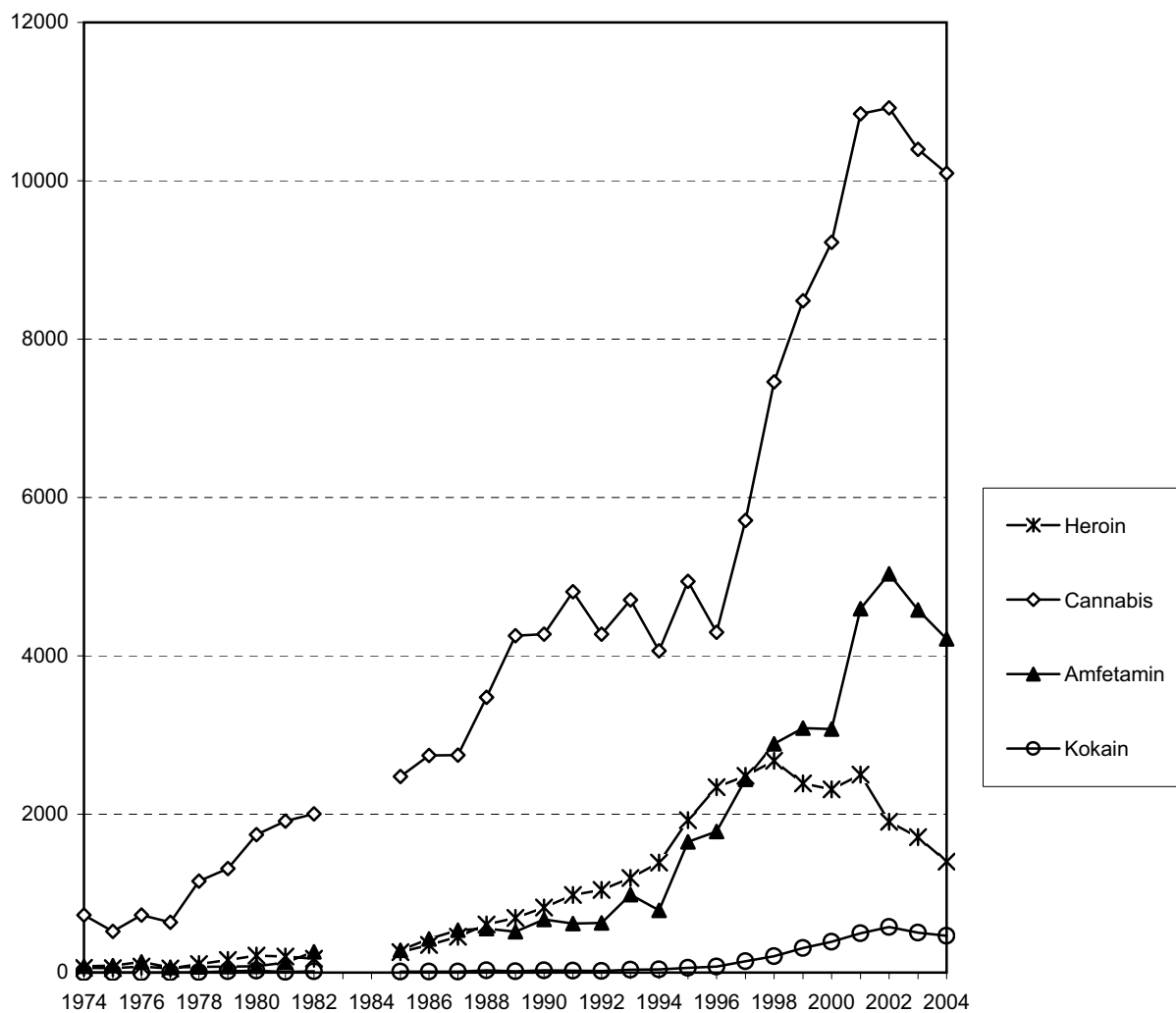

Kilde(Source): Nye Kripas  
(The National Bureau of Crime Investigation)

**Tabell 8.2**

**Antall beslag av ecstasy, LSD, khat, spiss fleinsopp, GHB og medikamenter 1989-2004**

*Number of seizures of ecstasy, LSD, khat, magic mushrooms, GHB and tranquillisers 1989-2004*

|      | <b>Ecstasy o.l.</b><br><i>Ecstasy etc</i> | <b>LSD</b><br><i>LSD</i> | <b>Khat</b><br><i>Khat</i> | <b>Spiss<br/>fleinsopp</b><br><i>Magic<br/>mushrooms</i> | <b>GHB</b><br><i>GHB</i> | <b>Benzo-<br/>diazepiner</b><br><i>Benzo-<br/>diazepines</i> | <b>Opioidholdige<br/>medikamenter</b><br><i>Medicaments<br/>containing opioides</i> |
|------|---|--------------------------|----------------------------|--|--------------------------|--|---|
| 1989 | 0   | 3                        | 20                         | 18   | .                        | 855  | .   |
| 1990 | 1   | 6                        | 19                         | 25   | .                        | 1 142  | .   |
| 1991 | 3   | 6                        | 15                         | 34   | .                        | 1 189  | .   |
| 1992 | 14  | 20                       | 14                         | 36   | .                        | 1 573  | .   |
| 1993 | 9   | 17                       | 16                         | 5  | .                        | 947  | .   |
| 1994 | 39  | 11                       | 30                         | 28   | .                        | 1 344  | 646   |
| 1995 | 160                                       | 35                       | 74                         | 31   | .                        | 1 640  | 782   |
| 1996 | 198                                       | 36                       | 102                        | 26   | .                        | 1 887  | 804   |
| 1997 | 242                                       | 106                      | 112                        | 44   | 3                        | 2 523  | 705   |
| 1998 | 174                                       | 63                       | 164                        | 37   | 2                        | 2 988  | 889   |
| 1999 | 507                                       | 59                       | 296                        | 47   | 45                       | 3 469  | 884   |
| 2000 | 827                                       | 87                       | 259                        | 54   | 82                       | 4 265  | 860   |
| 2001 | 736                                       | 52                       | 198                        | 41   | 81                       | 6 006  | 1 109   |
| 2002 | 693                                       | 15                       | 238                        | 46   | 75                       | 8 058  | 1 237   |
| 2003 | 405                                       | 31                       | 249                        | 71   | 120                      | 4 700  | 1 216   |
| 2004 | 452                                       | 30                       | 305                        | 53   | 34                       | 4 358  | 1 146   |

Note: Kriminalpolitisen foretok i 2002 en gjennomgang av tallene for benzodiazepiner for perioden 1994-2001 ble revidert. Tallene for Benzodiazepiner i denne publikasjonen avviker derfor fra tallene i tidligere publikasjoner.

*Note: In 2002 the National Bureau of Crime Investigation revised the figures for benzodiazepines for the period 1994-2001. That means that in this publication, the figures for benzodiazepines differ from those presented in earlier publications.*

Kilde: Nye Kripes

Source: the National Bureau of Crime Investigation

**Figur 8.2**  
**Antall beslag av ecstasy, LSD og khat 1989-2004**  
*Number of seizures of ecstasy, LSD and khat 1989-2004*

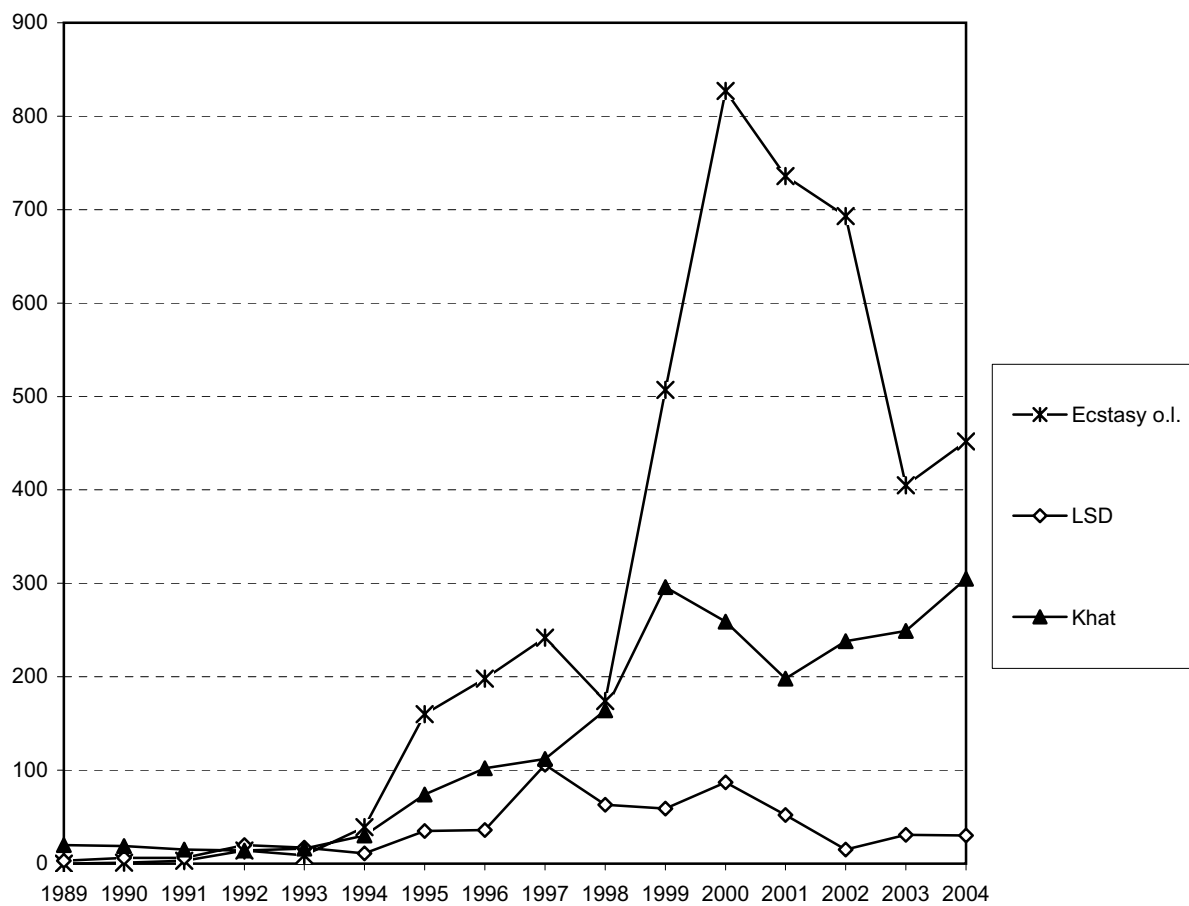

Kilde (Source): Nye Kripas  
(The National Bureau of Crime Investigation)

**Tabell 8.3**

**Beslaglagt mengde heroin, kokain, cannabis og amfetamin i kilogram 1974-2004**

*Amount of confiscated opiates, cocaine, cannabis and amphetamines in kilogrammes 1974-2004*

|      | <b>Heroin</b><br><i>Heroin</i> | <b>Kokain</b><br><i>Cocaine</i> | <b>Cannabis</b><br><i>Cannabis</i> | <b>Amfetamin</b><br><i>Amphetamines</i> |
|------|--------------------------------|---------------------------------|------------------------------------|---|
| 1974 | 5,4                            | 0,0                             | 38                                 | 0,0                                     |
| 1975 | 0,3                            | 0,0                             | 20                                 | 0,0                                     |
| 1976 | 17,2                           | 0,0                             | 29                                 | 3,2                                     |
| 1977 | 0,4                            | 0,0                             | 54                                 | 8,4                                     |
| 1978 | 0,3                            | 0,0                             | 80                                 | 1,4                                     |
| 1979 | 0,6                            | 0,2                             | 105                                | 0,7                                     |
| 1980 | 4,9                            | 0,2                             | 114                                | 0,8                                     |
| 1981 | 0,6                            | 0,0                             | 114                                | 2,8                                     |
| 1982 | 0,8                            | 0,3                             | 127                                | 5,2                                     |
| 1983 | 4,9                            | 0,2                             | 345                                | 13,5                                    |
| 1984 | 2,5                            | 0,2                             | 295                                | 9,5                                     |
| 1985 | 5,0                            | 1,0                             | 190                                | 13,4                                    |
| 1986 | 5,8                            | 0,3                             | 206                                | 19,7                                    |
| 1987 | 4,0                            | 5,9                             | 125                                | 7,8                                     |
| 1988 | 12,0                           | 2,2                             | 144                                | 13,1                                    |
| 1989 | 5,3                            | 0,3                             | 372                                | 13,8                                    |
| 1990 | 3,2                            | 0,9                             | 230                                | 25,1                                    |
| 1991 | 9,9                            | 3,9                             | 393                                | 18,9                                    |
| 1992 | 10,8                           | 2,4                             | 177                                | 11,7                                    |
| 1993 | 18,0                           | 8,2                             | 207                                | 25,6                                    |
| 1994 | 26,9                           | 5,1                             | 480                                | 16,0                                    |
| 1995 | 48,8                           | 3,8                             | 19 959                             | 53,2                                    |
| 1996 | 74,1                           | 24,1                            | 711                                | 30,3                                    |
| 1997 | 55,5                           | 4,6                             | 978                                | 93,2                                    |
| 1998 | 37,4                           | 92,7                            | 1 992                              | 208,0                                   |
| 1999 | 45,8                           | 60,2                            | 1 255                              | 52,3                                    |
| 2000 | 51,5                           | 12,2                            | 664                                | 93,0                                    |
| 2001 | 67,8                           | 20,7                            | 861                                | 93,2                                    |
| 2002 | 59,1                           | 35,8                            | 1221                               | 208,9                                   |
| 2003 | 51,1                           | 30,4                            | 2292                               | 225,1                                   |
| 2004 | 129,0*                         | 38,3                            | 2242                               | 230,7                                   |

\*Ett beslag var på hele 61.3 kg.

\*One seizure was in the amount of 61.3 kg.

Note: Vektmengdene angir vekten på selve beslaget, og ikke vekten av det aktive stoffet. Mengden av aktivt stoff vil kunne variere sterkt.

*Note: The weight represents the weight of the actual amount confiscated, not the weight of the active drug. The weight of the active drug can vary greatly.*

Kilde: Nye Kripes

Source: The National Bureau of Crime Investigation

**Tabell 8.4**

**Beslaglagt mengde ecstasy, LSD, khat, spiss fleinsopp og medikamenter 1989-2004**

*Amount of confiscated ecstasy, LSD, khat, magic mushrooms and tranquillisers 1989-2004*

|      | <b>Ecstasy o.l.</b> | <b>LSD</b>   | <b>Khat</b> | <b>Spiss<br/>fleinsopp</b> | <b>Benzo-<br/>diazepiner</b> | <b>Opioidholdige<br/>medikamenter</b>      |
|------|---------------------|--------------|-------------|----------------------------|------------------------------|--|
|      | <i>Ecstasy etc</i>  | <i>LSD</i>   | <i>Khat</i> | <i>Magic<br/>mushrooms</i> | <i>Benzo-<br/>diazepines</i> | <i>Medicaments<br/>containing opioides</i> |
|      | <b>Tabletter</b>    | <b>Doser</b> | <b>kg</b>   | <b>Gram</b>                | <b>Tabletter</b>             | <b>Tabletter</b>                           |
|      | <i>Tablets</i>      | <i>Doses</i> | <i>kg</i>   | <i>Grammes</i>             | <i>Tablets</i>               | <i>Tablets</i>                             |
| 1989 | 0                   | 73           | 189         | 121                        | 36 218                       | ..   |
| 1990 | 1                   | 613          | 201         | 148                        | 18 841                       | ..   |
| 1991 | 15                  | 194          | 205         | 141                        | 17 666                       | ..   |
| 1992 | 196                 | 3 397        | 267         | 187                        | 50 674                       | ..   |
| 1993 | 325                 | 243          | 246         | 8                          | 15 780                       | ..   |
| 1994 | 969                 | 4 758        | 721         | 106                        | 41 100                       | 12 253                                     |
| 1995 | 9 965               | 1 325        | 1 330       | 164                        | 27 000                       | 11 325                                     |
| 1996 | 12 866              | 587          | 1 544       | 138                        | 58 400                       | 14 431                                     |
| 1997 | 13 182              | 7 049        | 1 720       | 433                        | 153 100                      | 16 076                                     |
| 1998 | 15 542              | 2 825        | 2 839       | 326                        | 101 700                      | 15 072                                     |
| 1999 | 24 664              | 485          | 4 761       | 560                        | 183 000                      | 19 800                                     |
| 2000 | 49 390              | 923          | 4 251       | 612                        | 431 000                      | 15 050                                     |
| 2001 | 61 575              | 423          | 2 296       | 205                        | 847 000                      | 18 800                                     |
| 2002 | 102 433             | 172          | 1 674       | ..                         | 1 251 000                    | 70 000 *                                   |
| 2003 | 99 427              | 224          | 4 823       | ..                         | 545 525                      | 17 465                                     |
| 2004 | 53 561              | 579          | 3 668       | 945                        | 524 130                      | 14 396                                     |

\*Ett beslag var på hele 50 000 tabletter

\*One seizure was comprised of 50 000 tablets.

Kriminalpolitisen foretok i 2002 en gjennomgang av tallene for benzodiazepiner, og tall for perioden 1994-2001 ble revidert. Tallene for benzodiazepiner i denne publikasjonen avviker derfor fra tallene i tidligere publikasjoner.

*In 2002 the National Bureau of Crime Investigation revised the figures for benzodiazepines for the period 1994-2001. That means that in this publication, the figures for benzodiazepines differ from those presented in earlier publications.*

Kilde: Nye Kripes

Source: The National Bureau of Crime Investigation

**Tabell 8.5**

**Antall narkotikabeslag fordelt på stofftype og politidistrikt 2004**

*Number of seizures of drugs by type of drug and police district 2004*

| <b>Politidistrikt</b>         | <b>Cannabis</b> | <b>Amfetamin</b>   | <b>Kokain</b>  | <b>Heroin</b> | <b>Benzo-<br/>diazepiner</b> | <b>Ecstasy</b> |
|-------------------------------|-----------------|--------------------|----------------|---------------|------------------------------|----------------|
| <i>Police district</i>        | <i>Cannabis</i> | <i>Amphetamine</i> | <i>Cocaine</i> | <i>Heroin</i> |                              | <i>Ecstasy</i> |
| Oslo                          | 2 195           | 1 052              | 186            | 627           | 1 200                        | 75             |
| Østfold                       | 489             | 259                | 23             | 64            | 215                          | 32             |
| Follo                         | 286             | 149                | 18             | 17            | 95                           | 4              |
| Romerike                      | 542             | 246                | 38             | 32            | 220                          | 31             |
| Hedmark                       | 206             | 130                | 2              | 20            | 78                           | 11             |
| Gudbrandsdal                  | 86              | 59                 | 2              | 3             | 30                           | 7              |
| Vestoppland                   | 68              | 21                 | 2              | 24            | 28                           | 1              |
| Nordre Buskerud               | 155             | 77                 | 9              | 14            | 38                           | 1              |
| Asker og Bærum                | 401             | 215                | 29             | 56            | 217                          | 15             |
| Søndre Buskerud               | 330             | 203                | 30             | 51            | 174                          | 17             |
| Vestfold                      | 657             | 335                | 33             | 45            | 282                          | 34             |
| Telemark                      | 334             | 188                | 10             | 37            | 154                          | 20             |
| Agder                         | 603             | 313                | 13             | 14            | 249                          | 16             |
| Rogaland                      | 653             | 349                | 22             | 55            | 240                          | 62             |
| Haugaland og<br>Sunnhordaland | 207             | 142                | 1              | 43            | 123                          | 13             |
| Hordaland                     | 983             | 398                | 23             | 201           | 585                          | 38             |
| Sogn og Fjordane              | 126             | 28                 | .              | 3             | 33                           | 3              |
| Sunnmøre                      | 113             | 75                 | 5              | 3             | 37                           | 5              |
| Nordmøre og Romsdal           | 138             | 94                 | 1              | 7             | 49                           | 24             |
| Sør-Trøndelag                 | 646             | 239                | 7              | 29            | 160                          | 18             |
| Nord-Trøndelag                | 149             | 61                 | 1              | 2             | 21                           | 4              |
| Helgeland                     | 119             | 37                 | -              | 1             | 12                           | 1              |
| Salten                        | 132             | 74                 | 2              | 24            | 47                           | 10             |
| Midtre Hålogaland             | 109             | 40                 | 1              | 1             | 8                            | 2              |
| Troms                         | 213             | 99                 | 6              | 26            | 39                           | 2              |
| Vestfinnmark                  | 78              | 35                 | -              | -             | 17                           | 5              |
| Østfinnmark                   | 66              | 15                 | -              | -             | 5                            | 1              |
| Andre/ukjent                  | 13              | -                  | -              | -             | 2                            | -              |
| <b>Total</b>                  | <b>10 097</b>   | <b>4 933</b>       | <b>464</b>     | <b>1 399</b>  | <b>4 358</b>                 | <b>452</b>     |

Kilde: Nye Kripes

Source: *The National Bureau of Crime Investigation*

**Tabell 8.6**

**Antall politidistrikt som har hatt beslag av ulike narkotiske stoffer 1991-2004**

*Number of police districts that have had seizures of different drugs 1991-2004*

|      | <b>Heroin</b> | <b>Kokain</b>  | <b>Cannabis</b> | <b>Amfetamin</b>    | <b>Ecstasy</b>      | <b>LSD</b> | <b>GHB</b> |
|------|---------------|----------------|-----------------|---------------------|---------------------|------------|------------|
|      | <i>Heroin</i> | <i>Cocaine</i> | <i>Cannabis</i> | <i>Amphetamines</i> | <i>Ecstasy etc.</i> | <i>LSD</i> | <i>GHB</i> |
| 1991 | 35            | 7              | 54              | 42                  | 0                   | 6          | 0          |
| 1992 | 26            | 6              | 54              | 41                  | 0                   | 8          | 0          |
| 1993 | 34            | 14             | 54              | 43                  | 0                   | 5          | 0          |
| 1994 | 39            | 11             | 54              | 45                  | 0                   | 4          | 0          |
| 1995 | 41            | 14             | 54              | 52                  | 27                  | 12         | 0          |
| 1996 | 43            | 16             | 54              | 49                  | 26                  | 15         | 0          |
| 1997 | 48            | 17             | 54              | 53                  | 26                  | 22         | 3          |
| 1998 | 46            | 33             | 54              | 52                  | 26                  | 17         | 2          |
| 1999 | 52            | 33             | 54              | 54                  | 38                  | 21         | 19         |
| 2000 | 50            | 35             | 54              | 54                  | 47                  | 24         | 19         |
| 2001 | 27            | 26             | 27              | 27                  | 27                  | 14         | 18         |
| 2002 | 25            | 25             | 27              | 27                  | 25                  | 8          | 12         |
| 2003 | 23            | 24             | 27              | 27                  | 26                  | 10         | 21         |
| 2004 | 25            | 23             | 27              | 27                  | 27                  | 12         | 7          |

Note: Tallene fra og med 2001 er basert på den nye inndelingen i 27 politidistrikter som trådte i kraft januar 2002.

Før denne endringen var det 54 politidistrikter i Norge.

*Note: The figures from 2001 and later are based on the new division into 27 police districts, which became operative from January 2002. There were 54 police districts until 2002.*

Kilde: Nye Kripos

Source: The National Bureau of Crime Investigation



**Figur 8.6**

**Antall politidistrikt (totalt 27) hvor det er beslaglagt ulike stoffer 2004**

*Number of policedistricts (27 total ) that have had seizures of different drugs 2004*

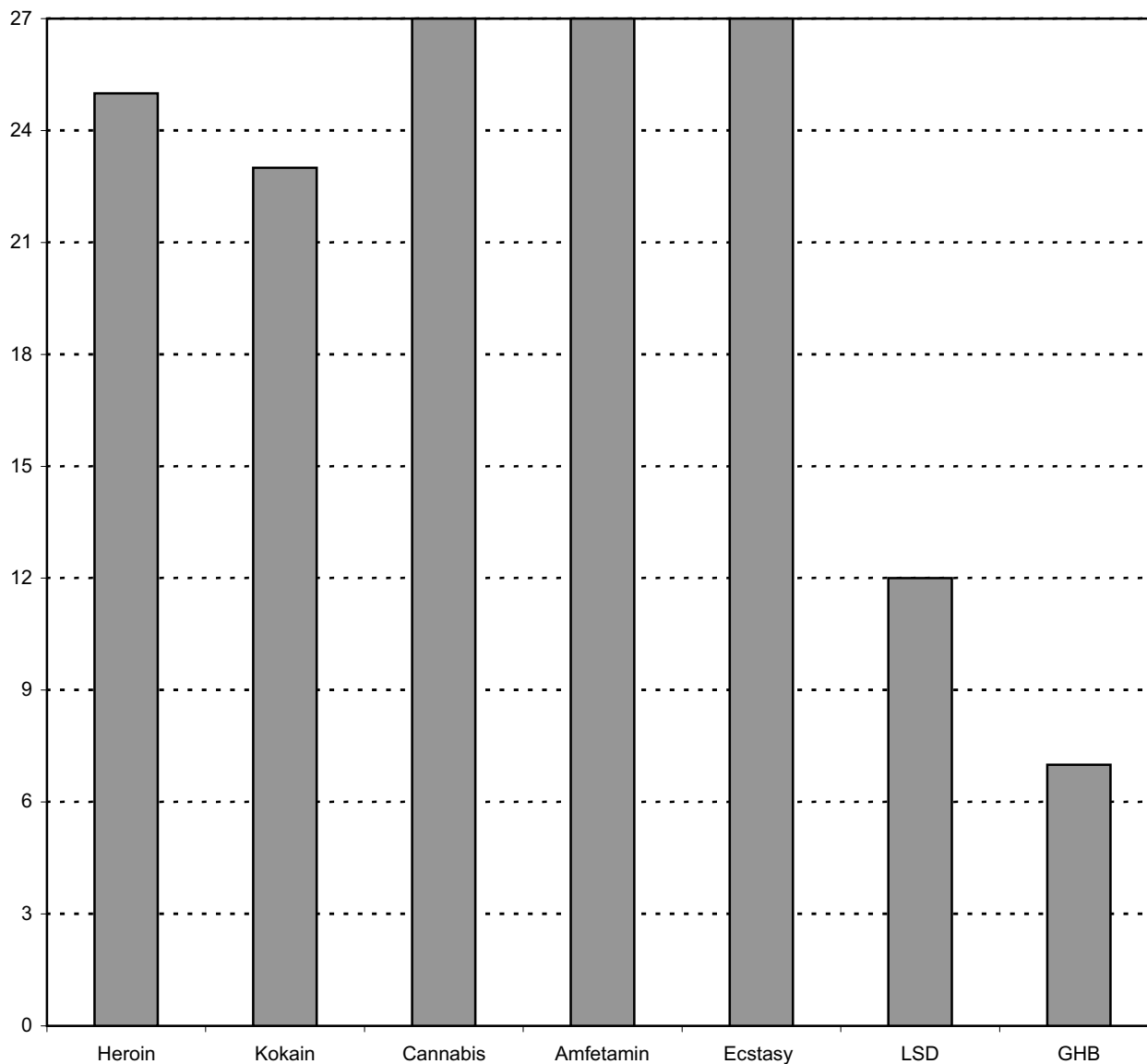

Kilde (Source): Nye Kripos  
(The National Bureau of Crime Investigation)

## KAPITTEL 9

# Narkotikakriminalitet

Kapittelet gir opplysninger om etterforskede saker og personer siktet for narkotikaforbrytelse, samt straffereaksjoner. Talloppgavene for disse tabellene er basert på kriminalstatistikken fra Statistisk Sentralbyrå. Den siste tabellen i dette kapittelet viser data fra Fængselsstyret over antall narkotikabeslag, beslag av brukerutstyr samt tall for kroppsundersøkelser og funn i norske fengsler på 1990-tallet.

I tillegg til de rapporterte narkotikaforbrytelsene forekommer det mange andre former for kriminalitet knyttet til bruk av narkotika som volds eller sedelighetsforbrytelser utført under påvirkning, eller vinningsforbrytelser utført for å skaffe penger til kjøp av narkotika. Men løpende statistiske opplysninger om slike forhold finnes ikke for Norges vedkommende.

Ved tolkningen av også disse tabellene må man ta i betraktning at det sjelden forekommer anmeldelser fra utenforstående. Det er derfor i stor grad politiets eller tollvesenets egeninnsats som er avgjørende for hvor mange lovbrudd som avdekkes og fører til straff. Endringer i tallene fra et år til et annet eller forskjeller mellom ulike distrikter, vil derfor helt eller delvis kunne tilbakeføres til forskjeller i kontrollintensiteten, uten at det trenger være noen forskjeller i det faktiske antall begåtte lovbrudd. Et eksempel på dette forholdet kan være nedgangen i antall anmeldte lovbrudd i 2002. Nedgangen kan skyldes store omstillinger i politiet dette året blant annet som følge av sammenslåing av mange politidis-

trikt og derved at ressursene ble brukt noe annerledes dette året i forhold til de foregående. Av endringer i kontrollen som må antas å kunne ha påvirket tallene, er at det på narkotikaområdet har skjedd en økning i bruk av narkotikahunder, og at bedre teknisk utstyr ved etterforskning og nye etterforskningsmetoder er tatt i bruk.

Også endringer i lovgivningen vil kunne gi utslag i tallene. I 1984 ble bruk og besittelse av små mengder narkotika omgjort fra forseelse til forbrytelse, slik at det ikke lenger finnes narkotikaforseelser. Samtidig ble en rekke forhold, som tidligere hadde vært forbrytelser mot legemiddelloven, overført til straffeloven. Statistikken over narkotikaforbrytelser inndeles i overtredelser etter legemiddelloven og straffelovens § 162. Når det gjelder bruk eller besittelse av små mengder til eget bruk, vil forholdet vanligvis rammes av legemiddelloven som har en straffesamme på bøter eller fengsel inntil 6 måneder. Dersom det dreier seg om oppbevaring av noe større mengder selv om det er til eget forbruk eller dersom overtredelsen gjelder produksjon, innførsel eller omsetning, rammes forholdet av straffelovens paragraf 162 som har en maksimumsstraff på 21 års fengsel.

Fram til 2002 viser tabell 9.1 en betydelig økning for antall anmeldte narkotikalovbrudd, mens fra 2002 er antall slike anmeldelser gått ned med 17 prosent. Antall reaksjoner har endret seg i samme retning (tabell 9.4). For tabell 9.2 og 9.3 finnes det ikke tilgjengelige tall etter

2001, men tabell 9.2 viser en økende tendens i antall etterforskede saker og antall siktede personer for narkotikaforbrytelser i perioden. Tabell 9.3 avdekker at et betydelig antall barn og unge under 20 år er siktet for brudd på straffeloven og legemiddelloven, og de yngste var under 14 år.

Data fra norske fengsler i tabell 9.5 viser at antall narkotikabeslag er mer enn doblet siden 1990 og at også mengden av beslaglagt brukerstyr er økt. Antall urinprøver med positive funn har også økt i perioden. Denne statistikken ble lagt noe om i 2002, se fotnote til tabell 9.5.

**Tabell 9.1**

**Antall anmeldte narkotikalovbrudd 1993-2004**

*Number of drug offences reported 1993-2004*

|      | <b>Straffeloven<br/>§162</b> | <b>Legemiddel-<br/>loven</b>                   | <b>Totalt</b> |
|------|------------------------------|--|---------------|
|      | <i>Penal Code<br/>§162</i>   | <i>Act Relating<br/>to Medicinal<br/>Goods</i> | <i>Total</i>  |
| 1993 | 6 806                        | 5 898  | 12 704        |
| 1994 | 7 306                        | 6 241  | 13 547        |
| 1995 | 10 977                       | 10 450   | 21 427        |
| 1996 | 12 466                       | 12 517   | 24 983        |
| 1997 | 14 581                       | 16 623   | 31 204        |
| 1998 | 15 588                       | 19 535   | 35 123        |
| 1999 | 16 262                       | 21 149   | 37 411        |
| 2000 | 17 842                       | 22 880   | 40 722        |
| 2001 | 20 284                       | 25 959   | 46 243        |
| 2002 | 19 758                       | 25 322   | 45 080        |
| 2003 | 16 662                       | 19 981   | 36 643        |
| 2004 | 17 243                       | 20 004   | 37 247        |

Note: Statistikken over anmeldte lovbrudd er revidert for tidsperioden 1993-2002.

1993 blir nå regnet som det første år med statistikk over anmeldte lovbrudd.

*Note: The numbers have been revised for the period 1993-2002.*

*1993 is now considered the first year of statistics on reported drug offences.*

Kilde: Statistisk sentralbyrå

Source: Statistics Norway

**Figur 9.1**  
**Antall anmeldte narkotikalovbrudd 1993-2004**  
*Number of drug offences reported 1993-2004*

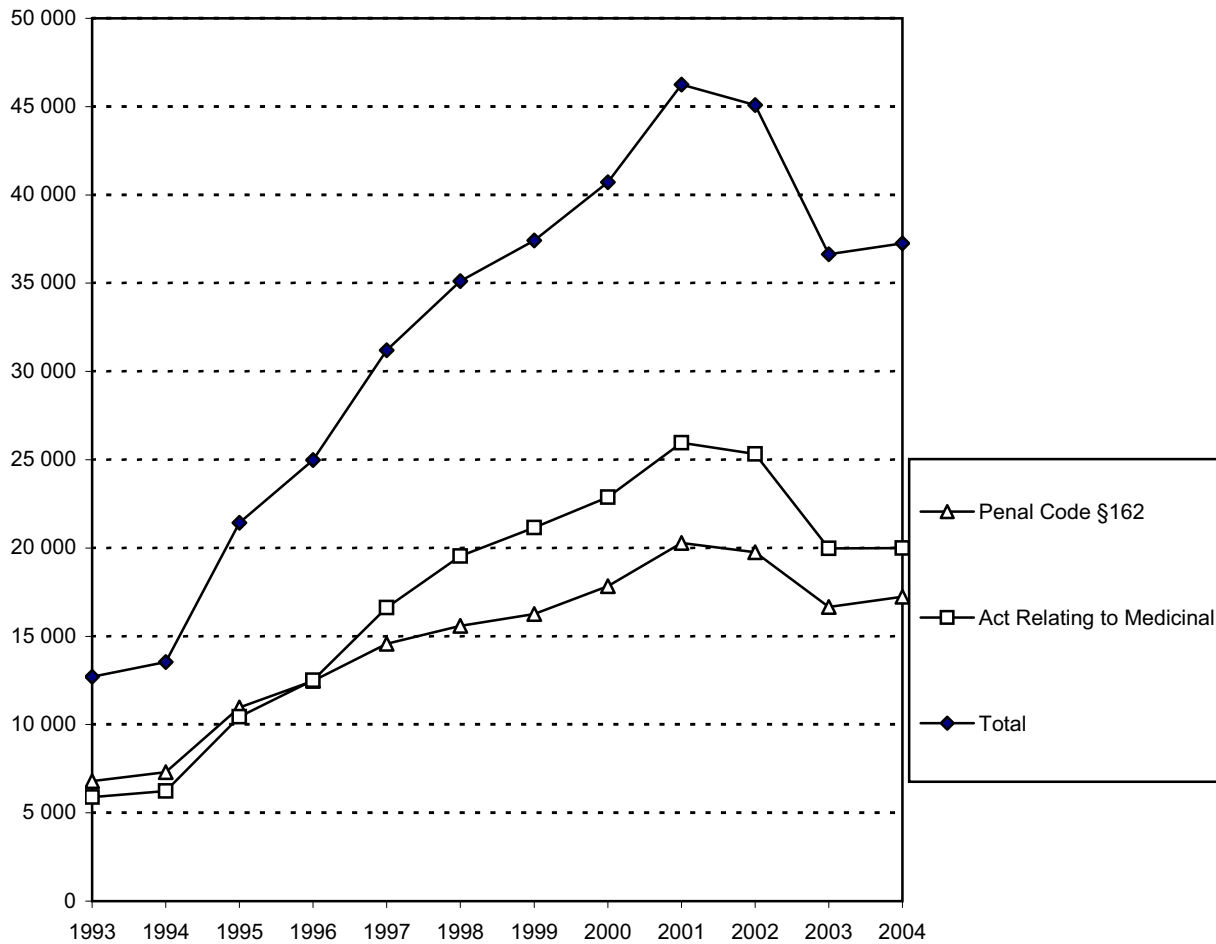

Kilde ( Source ) : Statistisk sentralbyrå  
(Statistics Norway)

**Tabell 9.2**

**Antall etterforskede lovbrudd og personer siktet for narkotikaforbrytelser 1976-2001**

*Number of cases investigated and persons charged with drug crimes 1976-2001*

|      | Straffeloven §162<br><i>Penal Code §162</i> |                                       | Legemiddelloven<br><i>Act Relating to<br/>Medicinal Goods</i> |                                       | Totalt<br><i>Total</i> |                                       |
|------|---|---------------------------------------|---|---------------------------------------|------------------------|---------------------------------------|
|      | Saker<br><i>Cases</i>                       | Siktede<br><i>Persons<br/>charged</i> | Saker<br><i>Cases</i>   | Siktede<br><i>Persons<br/>charged</i> | Saker<br><i>Cases</i>  | Siktede<br><i>Persons<br/>charged</i> |
| 1976 | 46  | 49                                    | 1 087   | 653                                   | 1 133                  | 702                                   |
| 1977 | 55  | 71                                    | 1 365   | 747                                   | 1 420                  | 818                                   |
| 1978 | 63  | 72                                    | 1 554   | 823                                   | 1 617                  | 895                                   |
| 1979 | 67  | 88                                    | 1 639   | 865                                   | 1 706                  | 953                                   |
| 1980 | 56  | 57                                    | 1 994   | 1 131                                 | 2 050                  | 1 188                                 |
| 1981 | 52  | 60                                    | 2 942   | 1 401                                 | 2 994                  | 1 461                                 |
| 1982 | 81  | 98                                    | 2 853   | 1 299                                 | 2 934                  | 1 397                                 |
| 1983 | 156   | 123                                   | 3 637   | 1 762                                 | 3 793                  | 1 885                                 |
| 1984 | 293   | 247                                   | 4 115   | 1 736                                 | 4 408                  | 1 983                                 |
| 1985 | 1 137                                       | 609                                   | 3 666   | 1 332                                 | 4 803                  | 1 941                                 |
| 1986 | 1 794                                       | 825                                   | 2 789   | 1 150                                 | 4 583                  | 1 975                                 |
| 1987 | 2 364                                       | 915                                   | 2 244   | 1 021                                 | 4 608                  | 1 936                                 |
| 1988 | 3 624                                       | 1 260                                 | 2 605   | 1 064                                 | 6 229                  | 2 324                                 |
| 1989 | 4 266                                       | 1 367                                 | 3 837   | 1 690                                 | 8 103                  | 3 057                                 |
| 1990 | 4 697                                       | 1 511                                 | 4 394   | 1 821                                 | 9 091                  | 3 332                                 |
| 1991 | 5 328                                       | 1 584                                 | 4 621   | 1 993                                 | 9 949                  | 3 577                                 |
| 1992 | 6 250                                       | 1 974                                 | 5 059   | 1 929                                 | 11 309                 | 3 903                                 |
| 1993 | 6 458                                       | 2 282                                 | 5 281   | 1 508                                 | 11 739                 | 3 790                                 |
| 1994 | 6 458                                       | 2 143                                 | 5 384   | 1 303                                 | 11 842                 | 3 446                                 |
| 1995 | 8 044                                       | 2 496                                 | 7 629   | 1 442                                 | 15 673                 | 3 938                                 |
| 1996 | 10 310                                      | 2 878                                 | 10 442  | 1 577                                 | 20 752                 | 4 455                                 |
| 1997 | 11 639                                      | 3 424                                 | 12 360  | 1 764                                 | 23 999                 | 5 188                                 |
| 1998 | 13 809                                      | 4 056                                 | 16 489  | 2 430                                 | 30 298                 | 6 486                                 |
| 1999 | 16 040                                      | 4 891                                 | 20 135  | 3 111                                 | 36 175                 | 8 002                                 |
| 2000 | 16 718                                      | 5 539                                 | 21 574  | 3 651                                 | 38 292                 | 9 190                                 |
| 2001 | 18 667                                      | 6 287                                 | 25 073  | 4 459                                 | 43 740                 | 10 746                                |

Note: På grunn av endringer i lov og praksis er tallene før og etter 1985 ikke helt sammenlignbare.

På grunn av innføringen av den ny politireform og påfølgende omlegging i politiets straffesaksregister (STRASAK), foreligger det foreløpig ikke tall fra SSB for perioden 2002-2004.

*Note: Due to changes in law and practice, figures before and after 1985 are not completely comparable.*

*Due to a new police reform and subsequent changes in the police criminal case registry (STRASAK), statistics for the period 2002-2004 are pending.*

Kilde: Statistisk sentralbyrå. Kriminalstatistikk

Source: Statistics Norway. Crime statistics

**Figur 9.2**

**Antall etterforskede lovbrudd og personer siktet for narkotikaforbrytelser  
1990-2001**

*Number of cases investigated and persons charged  
with drug crimes 1990-2001*

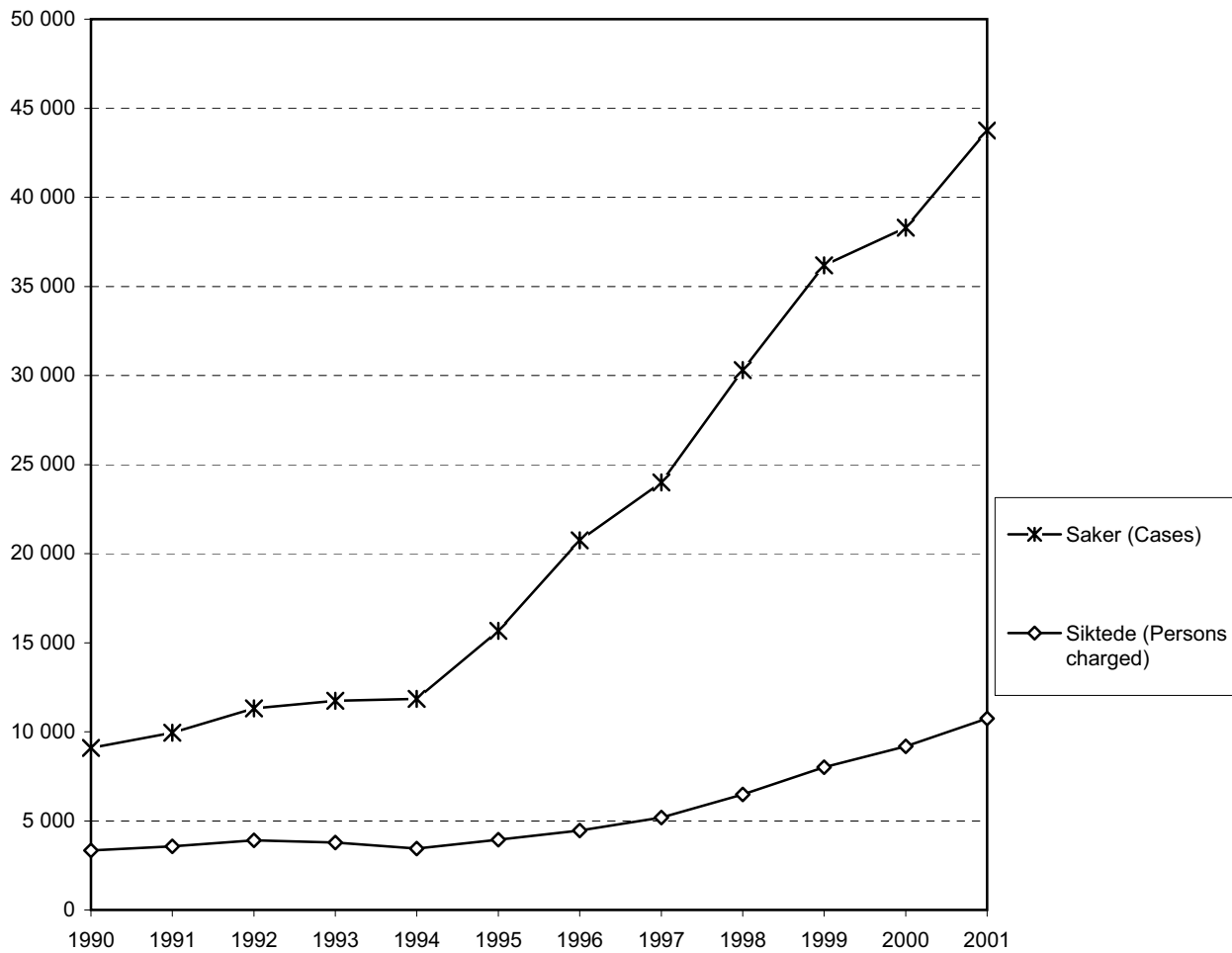

Kilde(Source) : Statistisk sentralbyrå  
(Statistics Norway)

**Tabell 9.3**

**Antall personer siktet for narkotikaforbrytelser fordelt på kjønn og alder 2001**

*Number of persons charged with drug crimes by gender and age 2001*

|                      | <b>Straffeloven §162</b><br><i>Penal Code §162</i> | <b>Prosent</b><br><i>Percentage</i> | <b>Legemiddelloven</b><br><i>Act Relating to<br/>Medicinal Goods</i> | <b>Prosent</b><br><i>Percentage</i> |
|----------------------|--|-------------------------------------|--|-------------------------------------|
| <b>Kjønn Gender</b>  |  |                                     |  |                                     |
| <b>Menn Men</b>      | 5 216  | 83,0                                | 3 429  | 76,9                                |
| <b>Kvinner Women</b> | 1 068  | 17,0                                | 1 030  | 23,1                                |
| <b>Alder age</b>     |  |                                     |  |                                     |
| -14                  | 13   | 0,2                                 | 41   | 0,9                                 |
| 15 - 17              | 434  | 6,9                                 | 481  | 10,8                                |
| 18 - 20              | 1 229  | 19,5                                | 1 158  | 26,0                                |
| 21 - 24              | 1 257  | 20,0                                | 965  | 21,6                                |
| 25 - 29              | 1 102  | 17,5                                | 692  | 15,5                                |
| 30 - 39              | 1 458  | 23,2                                | 774  | 17,4                                |
| 40 - 59              | 780  | 12,4                                | 347  | 7,8                                 |
| 60 +                 | 14   | 0,2                                 | 1  | 0,0                                 |
| <b>Totalt Total</b>  | <b>6 287</b>                                       | <b>100</b>                          | <b>4 459</b>   | <b>100,0</b>                        |

Note: På grunn av endringer i lov og praksis er tallene før og etter 1985 ikke helt sammenlignbare. På grunn av innføringen av den ny politireform og påfølgende omlegging i politiets straffesaksregister (STRASAK), foreligger det foreløpig ikke tall fra SSB for perioden 2002-2004.

*Note: Due to changes in law and practice, figures before and after 1985 are not completely comparable. Due to a new police reform and subsequent changes in the police criminal case registry (STRASAK), statistics for the period 2002-2004 are pending.*

Kilde: Statistisk sentralbyrå. Kriminalstatistikk  
Source: Statistics Norway. Crime statistics



**Figur 9.3**

**Antall personer siktet for narkotikaforbrytelser fordelt på kjønn 2001**

*Number of persons charged with drug crimes by gender 2001*

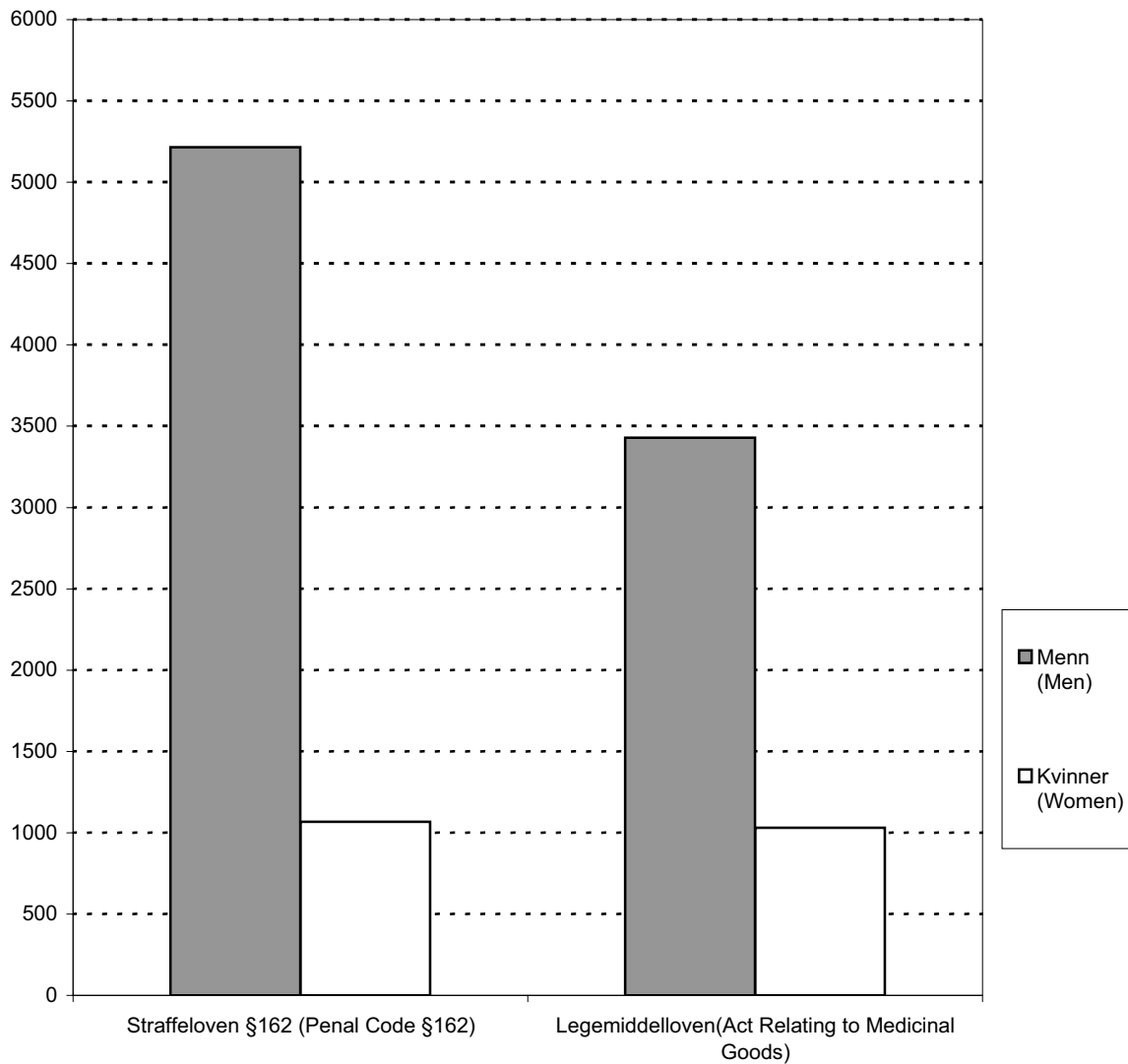

Kilde (Source) : Statistisk sentralbyrå  
(Statistics Norway)

**Tabell 9.4**

**Antall reaksjoner for narkotikaforbrytelser 1969-2003**

*Number of sanctions in cases involving drug crimes 1969-2003*

|      | <b>Straffeloven<br/>§162</b><br><i>Penal Code<br/>§162</i> | <b>Legemiddel-<br/>loven</b><br><i>Act Relating<br/>to Medicinal<br/>Goods</i> | <b>Totalt</b><br><i>Total</i> |
|------|--|--|-------------------------------|
| 1969 | ..   | ..   | 170                           |
| 1970 | ..   | ..   | 289                           |
| 1971 | ..   | ..   | 478                           |
| 1972 | ..   | ..   | 344                           |
| 1973 | ..   | ..   | 582                           |
| 1974 | ..   | ..   | 648                           |
| 1975 | 35   | 403  | 438                           |
| 1976 | 16   | 313  | 329                           |
| 1977 | 40   | 509  | 549                           |
| 1978 | 69   | 582  | 651                           |
| 1979 | 61   | 522  | 583                           |
| 1980 | 70   | 617  | 687                           |
| 1981 | 95   | 820  | 915                           |
| 1982 | 97   | 859  | 956                           |
| 1983 | 191  | 1 063  | 1 254                         |
| 1984 | 337  | 1 433  | 1 770                         |
| 1985 | 477  | 1 303  | 1 780                         |
| 1986 | 531  | 1 504  | 2 035                         |
| 1987 | 1 203  | 840  | 2 043                         |
| 1988 | 1 389  | 1 043  | 2 432                         |
| 1989 | 1 469  | 1 301  | 2 770                         |
| 1990 | 1 610  | 1 542  | 3 152                         |
| 1991 | 1 839  | 1 536  | 3 375                         |
| 1992 | 1 928  | 1 686  | 3 614                         |
| 1993 | 2 050  | 1 537  | 3 587                         |
| 1994 | 1 777  | 1 483  | 3 260                         |
| 1995 | 2 397  | 1 741  | 4 138                         |
| 1996 | 2 716  | 1 765  | 4 481                         |
| 1997 | 2 858  | 1 472  | 4 330                         |
| 1998 | 3 932  | 3 039  | 6 971                         |
| 1999 | 4 648  | 3 525  | 8 173                         |
| 2000 | 4 451  | 3 893  | 8 344                         |
| 2001 | 7 456  | 7 314  | 14 770                        |
| 2002 | 5 738  | 6 072  | 11 810                        |
| 2003 | 6 310  | 5 874  | 12 184                        |

Note: På grunn av endringer i lov og praksis er tallene før og etter 1985 ikke helt sammenliknbare.

*Note: Due to changes in law and practice, figures before and after 1985 are not completely comparable.*

Kilde: Statistisk sentralbyrå: Kriminalstatistikk.

Source: Statistics Norway: Crime statistics.

**Figur 9.4**  
**Antall reaksjoner for narkotikaforbrytelser 1975-2003**  
*Number of sanctions in cases involving drug crimes 1975-2003*

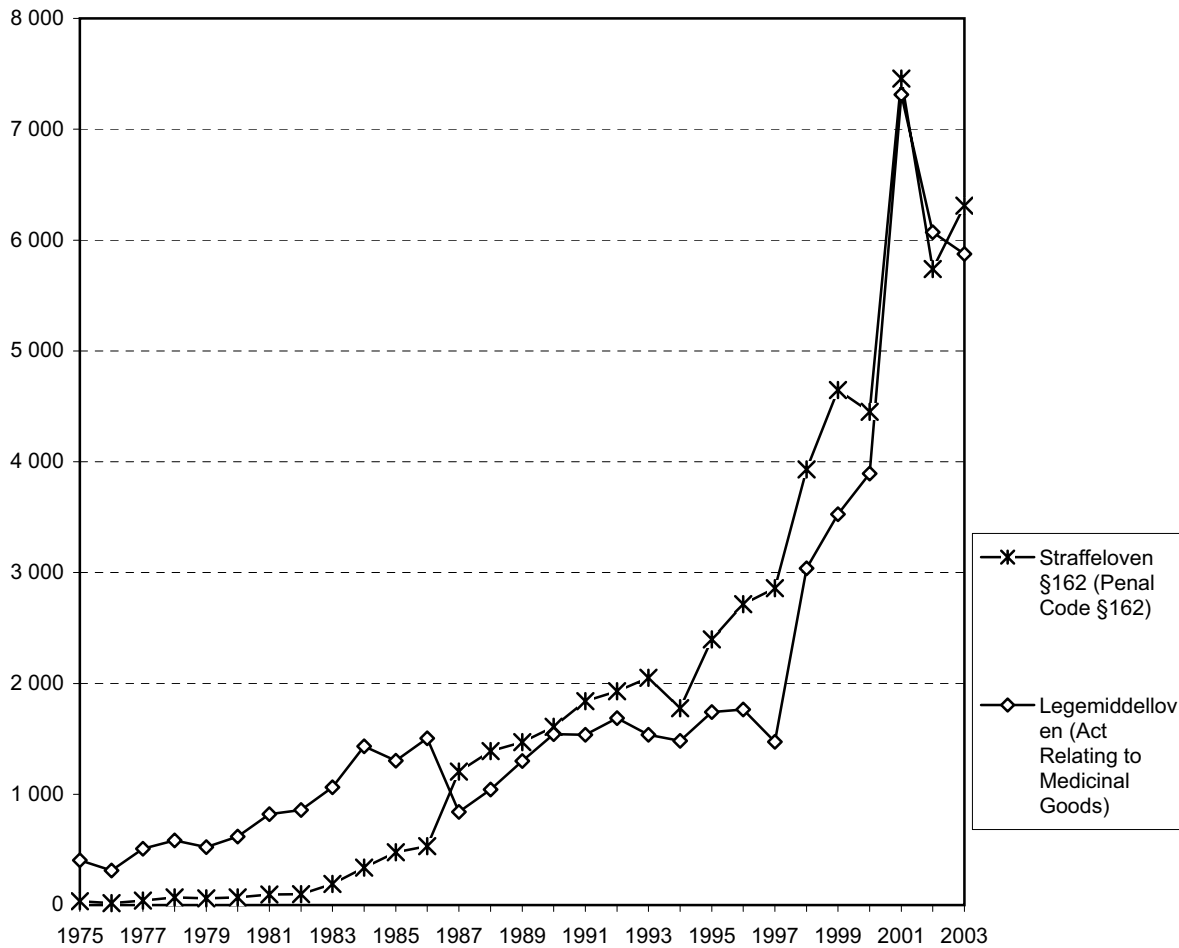

Kilde(Source) : Statistisk sentralbyrå  
(Statistics Norway)

**Tabell 9.5**  
**Narkotika i norske fengsler 1990-2004**  
*Drugs in Norwegian prisons 1990-2004*

| Antall<br>narkotikabeslag          | Beslag av<br>brukerutstyr                  | Antall kropps-<br>undersøkelser    | Antall funn under<br>kroppsundersøkelser         | Antall<br>urinprøver               | Antall positive<br>urinprøver,<br>illegalt<br>inntak/nekt (1)                   | Antall positive<br>urinprøver, legalt<br>inntak (1) | Antall<br>positive<br>urinprøver<br>totalt      | Andel<br>positive<br>urinprøver,%<br>illegalt/nekt, %                         | Andel<br>positive<br>urinprøver,<br>%                        | Number of<br>positive<br>urine<br>samples,<br>percent        | Number of<br>positive<br>urine<br>samples,<br>percent        | Number of<br>positive<br>urine<br>samples,<br>percent        |
|------------------------------------|--|------------------------------------|--|------------------------------------|---|---|---|---|--|--|--|--|
| <i>Number of drug<br/>seizures</i> | <i>Seizures of drug<br/>user equipment</i> | <i>Number of body<br/>searches</i> | <i>Number of seizures from<br/>body searches</i> | <i>Number of<br/>urine samples</i> | <i>Number of<br/>positive urine<br/>samples,<br/>illegals,<br/>refusals (1)</i> | <i>Number of positive<br/>urine samples</i>         | <i>Number of<br/>positive urine<br/>samples</i> | <i>Number of<br/>positive urine<br/>samples,<br/>illegals/refusals,<br/>%</i> | <i>Number of<br/>positive urine<br/>samples,<br/>percent</i> | <i>Number of<br/>positive urine<br/>samples,<br/>percent</i> | <i>Number of<br/>positive urine<br/>samples,<br/>percent</i> | <i>Number of<br/>positive urine<br/>samples,<br/>percent</i> |
| 1990                               | 236  | 148                                | 18   | 11124                              | ..  | ..  | 1 079   | 9,7   | ..   | ..   | ..   | ..   |
| 1991                               | 215  | 308                                | 66   | 16659                              | ..  | ..  | 1 349   | 8,1   | ..   | ..   | ..   | ..   |
| 1992                               | 216  | 155                                | 32   | 17588                              | ..  | ..  | 1 267   | 7,2   | ..   | ..   | ..   | ..   |
| 1993                               | 252  | 541                                | 8  | 20106                              | ..  | ..  | 1 535   | 7,6   | ..   | ..   | ..   | ..   |
| 1994                               | 267  | 740                                | 41   | 17908                              | ..  | ..  | 1 541   | 8,6   | ..   | ..   | ..   | ..   |
| 1995                               | 275  | 873                                | 33   | 17133                              | ..  | ..  | 1 782   | 10,4  | ..   | ..   | ..   | ..   |
| 1996                               | 236  | 825                                | 26   | 18355                              | ..  | ..  | 1 814   | 9,9   | ..   | ..   | ..   | ..   |
| 1997                               | 284  | 1 194                              | 36   | 18900                              | ..  | ..  | 2 150   | 11,4  | ..   | ..   | ..   | ..   |
| 1998                               | 325  | 1 090                              | 27   | 16306                              | ..  | ..  | 1 921   | 11,8  | ..   | ..   | ..   | ..   |
| 1999                               | 391  | 1 128                              | 21   | 17152                              | ..  | ..  | 2 328   | 13,6  | ..   | ..   | ..   | ..   |
| 2000                               | 494  | 1 097                              | 23   | 18603                              | ..  | ..  | 2 412   | 13,0  | ..   | ..   | ..   | ..   |
| 2001                               | 523  | 882                                | 61   | 20995                              | ..  | ..  | 2 538   | 12,1  | ..   | ..   | ..   | ..   |
| 2002*                              | 651  | 1 008                              | 23   | 21663                              | 1999  | 1 195   | 3 194   | 14,7  | ..   | ..   | ..   | 9,2  |
| 2003                               | 638  | 1 005                              | 11   | 27605                              | 3244  | 1 942   | 5 186   | 18,8  | ..   | ..   | ..   | 11,8   |
| 2004                               | 611  | 1162                               | 3  | 23105                              | 2626  | 2 247   | 4 873   | 21,1  | ..   | ..   | ..   | 11,4   |

(1) : Statistikken ble lagt om i 2002 ved at man nå skiller mellom positive urinprøver som skyldes legalt- og illegalt inntak. Legalt inntak består av medisiner inneholdende narkotiske stoffer utdelt av fengselshelelsesinstansen, prøver som inneholder metadon/buprenorphine pga behandling, og prøver hvor det påviste stoffet sannsynligvis er inntatt utenfor fengselet (før innsettelse/permisjon). Illegalt inntak består av illegalt inntak i fengsel og nekt.

(1): *As from 2002, statistical data no longer distinguish between positive urine tests caused by legal or illegal intake. Legal intake covers medicines containing narcotic substances and distributed by the prison health service, tests containing methadone/buprenorphine for treatment purposes, and tests where the traced compound was probably consumed outside prison (before admittance/on leave). Illegal intake covers illegal intake within the prison and refusal to provide a urine sample.*

Kilde: Kriminalomsorgens sentrale forvaltning  
Source: The Norwegian Correctional Services

**Figur 9.5**

**Antall kroppsundersøkelser i fengsler og antall funn under kroppsundersøkelser 1990-2004**

*Number of body searches in prison and number of seizures from body searches 1990-2004*

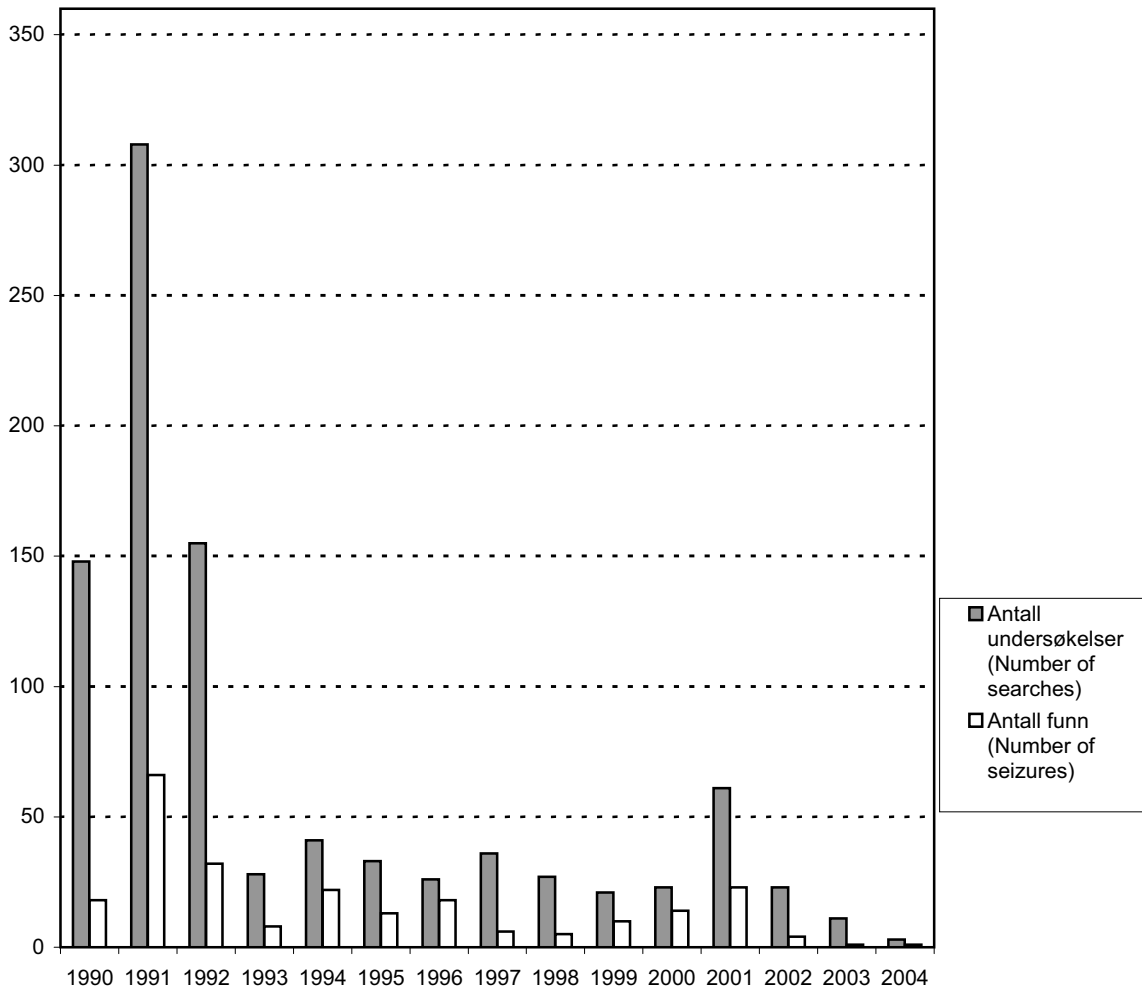

Kilde( Source): Kriminalomsorgens sentrale forvaltning  
(The Norwegian Correctional Services)

## KAPITTEL 10

# Salg av avhengighetsskapende legemidler

De tre tabellene i dette kapitlet omfatter bare de viktigste grupper av avhengighetsskapende legemidler. Også andre legemidler enn de som inngår i tabellene vil kunne føre til avhengighet som visse legemidler mot allergier, psykotiske tilstander mv. Men disse legemidlene er sjelden gjenstand for misbruk i Norge. Tallene er basert på opplysninger fra Norsk Medisinaldepot.

Felles for de legemidlene som omhandles i tabellene er at de i lovens forstand er narkotiske stoffer. Dette innebærer at bruk av slike legemidler som ikke er forskrevet av lege, er straffbart, og at det er ulovlig å omsette slike stoffer annet enn fra apotek og på resept fra lege. Ulovlig bruk, innførsel eller omsetning straffes etter narkotikalovgivningen, og som det fremgår av tabell 8.2 og 8.4 i kapittel 8, foretas det hvert år betydelige beslag, særlig av benzodiazepiner.

Medisinsk inndeles de avhengighetsskapende legemidlene vanligvis i svakere beroligende eller angstdempende midler (anxiolytika), sovemidler (hypnotika) og sterke beroligende midler (sedativa). Tidligere var virkestoffet i slike legemidler vanligvis barbiturater, men fra slutten av 1960-årene har dette i hovedsak blitt erstattet av benzodiazepiner, som er et mindre giftig stoff. I tillegg til disse dempende legemidlene kommer opiatholdige legemidler som i medisinsk terminologi betegnes som opioider. Felles for disse er at de inneholder morfin eller morfinlignende stoffer som brukes som smertestil-

lende midler ved store smerter. Sin største anvendelse har disse stoffene på sykehus, men de kan også inngå i legemidler som selges på resept til pasienter. Blant slike morfinlignende legemidler er også metadon, som anvendes i den metadonassisterte behandlingen av langtkomne heroinmisbrukere.

For barbiturat og opioidholdige legemidler bortsett fra de aller svakeste gjelder strenge forskrivningsregler. Det er derfor vanskelig for misbrukerne å skaffe seg stoffene gjennom lege. Forskrivningsreglene for benzodiazepinholdige legemidler er vesentlig mindre strenge, og mange misbrukere er i stand til å få dekket sitt forbruk gjennom legal forskrivning, eventuelt ved å oppsøke flere leger. Dette sistnevnte problemet håper man å kunne løse gjennom fastlegeordningen da mulighetene for å oppsøke flere leger vil begrenses.

Måleenheten for de avhengighetsskapende stoffene angis oftest som definerte døgndoser (DDD). En definert døgndose tilsvarer den mengde av legemidlet som normalt anvendes i løpet av et døgn ved den type lidelse legemidlet vanligvis anvendes mot.

Det har vært en økning i salget av avhengighetsskapende legemidler i Norge de siste ti årene (se tabell 10.1). Det økte antall pasienter i metadonassistert behandling fra 1998, jf. tabell 7.10, reflekteres i det økte metadonsalget siden 1997. Tabell 10.2 og 10.3 viser at salgstillene for hen-

holdsvis anxiolytika og hypnotika og sedativa er gått opp i enkelte fylker, men at det fremdeles er tildels store fylkesvise variasjoner i solgte døgn-doser.

## Salg av avhengighetsskapende legemidler

Sales of Dependence Inducing Substances

**Tabell 10.1**

### Salg av avhengighetsskapende legemidler angitt i definerte døgndoser (DDD) per 1000 innbyggere per døgn 1975-2004

*Sale of addictive medication given in defined daily doses per 1000 inhabitants per day 1975-2004*

|      | Anxiolytika      |                           | Hypnotika og sedativa    |                           | Opioider |         |         |        |
|------|------------------|---------------------------|--------------------------|---------------------------|----------|---------|---------|--------|
|      | Benzo-diazepiner | Øvrige preparater (other) | Benzo-diazepin-derivater | Øvrige preparater (other) | Morfin   | Petidin | Metadon | Kodein |
| 1975 | 24,0             | 1,5                       | 17,3                     | 12,8                      | 0,04     | 0,12    | 0,10    | ..     |
| 1976 | 23,7             | 1,4                       | 19,6                     | 11,0                      | 0,05     | 0,13    | 0,05    | ..     |
| 1977 | 24,3             | 1,0                       | 22,3                     | 10,2                      | 0,05     | 0,07    | 0,02    | ..     |
| 1978 | 25,9             | 0,9                       | 27,8                     | 9,8                       | 0,07     | 0,07    | 0,03    | ..     |
| 1979 | 25,7             | 0,9                       | 32,5                     | 9,0                       | 0,07     | 0,07    | 0,04    | ..     |
| 1980 | 22,0             | 0,7                       | 33,6                     | 7,2                       | 0,07     | 0,07    | 0,05    | ..     |
| 1981 | 21,7             | 0,60                      | 32,5                     | 6,4                       | 0,11     | 0,07    | 0,09    | ..     |
| 1982 | 22,5             | 0,59                      | 30,4                     | 5,8                       | 0,12     | 0,07    | 0,09    | ..     |
| 1983 | 22,2             | 0,56                      | 31,1                     | 5,3                       | 0,16     | 0,07    | 0,12    | ..     |
| 1984 | 22,0             | 0,55                      | 30,7                     | 4,6                       | 0,27     | 0,07    | 0,14    | ..     |
| 1985 | 23,0             | 0,57                      | 31,4                     | 4,0                       | 0,44     | 0,07    | 0,13    | ..     |
| 1986 | 23,5             | 0,55                      | 37,8                     | 3,5                       | 0,49     | 0,07    | 0,08    | 10,50  |
| 1987 | 24,3             | 0,51                      | 40,6                     | 3,0                       | 0,59     | 0,07    | 0,05    | 11,00  |
| 1988 | 24,4             | 0,48                      | 42,3                     | 2,7                       | 0,67     | 0,06    | 0,05    | 11,20  |
| 1989 | 23,7             | 0,47                      | 42,7                     | 2,3                       | 0,80     | 0,06    | 0,04    | 10,90  |
| 1990 | 23,3             | 0,48                      | 39,9                     | 2,1                       | 0,87     | 0,06    | 0,05    | 11,10  |
| 1991 | 22,3             | 0,33                      | 35,2                     | 0,5                       | 0,90     | 0,06    | 0,05    | ..     |
| 1992 | 21,4             | 0,36                      | 29,7                     | 0,0                       | 1,00     | 0,06    | 0,05    | 11,40  |
| 1993 | 19,7             | 0,41                      | 27,4                     | 0,0                       | 1,06     | 0,06    | 0,08    | 11,30  |
| 1994 | 19,1             | 0,44                      | 25,4                     | 0,8                       | 1,04     | 0,05    | 0,06    | 11,30  |
| 1995 | 18,3             | 0,64                      | 21,7                     | 4,2                       | 1,10     | 0,05    | 0,11    | 11,10  |
| 1996 | 17,5             | 0,45                      | 19,9                     | 7,0                       | 1,10     | 0,05    | 0,15    | 11,20  |
| 1997 | 17,4             | 0,61                      | 18,4                     | 9,9                       | 1,10     | 0,05    | 0,11    | 11,50  |
| 1998 | 17,7             | 0,72                      | 17,0                     | 12,5                      | 1,30     | 0,04    | 0,16    | 11,70  |
| 1999 | 17,9             | 0,85                      | 15,1                     | 15,2                      | 1,40     | 0,05    | 0,58    | 11,80  |
| 2000 | 18,0             | 0,97                      | 13,7                     | 18,1                      | 1,40     | 0,04    | 0,97    | 11,90  |
| 2001 | 18,3             | 1,03                      | 13,1                     | 20,9                      | 1,40     | 0,05    | 1,30    | 12,50  |
| 2002 | 18,8             | 1,08                      | 12,3                     | 23,5                      | 1,50     | 0,05    | 1,70    | 12,90  |
| 2003 | 19,3             | 1,11                      | 9,2                      | 27,7                      | 1,50     | 0,04    | 2,93    | 13,00  |
| 2004 | 19,8             | 1,22                      | 8,7                      | 30,4                      | 1,50     | 0,04    | 3,10    | 12,80  |

Note: En definert døgndose tilsvarer den mengden av legemiddelet som normalt anvendes i løpet av et døgn ved den type lidelse legemiddelet vanligvis anvendes mot.

*Note: A defined daily dose is defined as the assumed average dose per day, used for the main indication of the preparation*

Kilde: Norsk medisinaldepot. Legemiddelforbruket i Norge.

Source: The Norwegian Medical Depot. Use of medication in Norway.



Figur 10.1

Salg av benzodiazepiner og benzodiazepinderivater 1975-2004

Sales of benzodiazepines and benzodiazepine derivatives 1975-2004

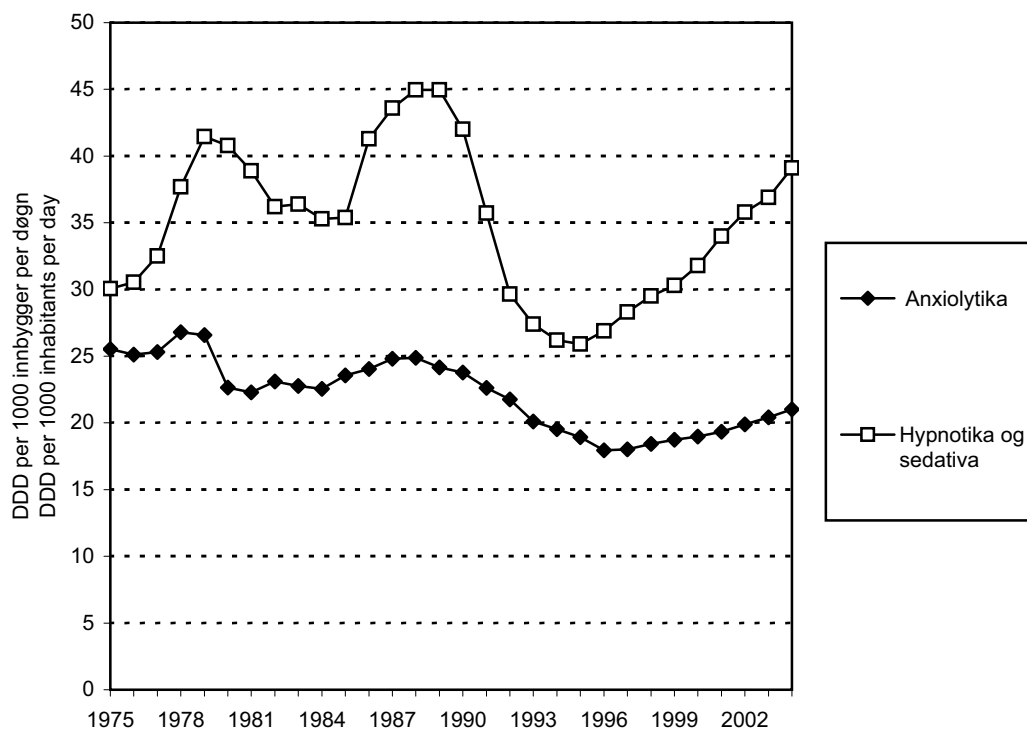

Kilde (Source) : Norsk Medisinaldepot  
(The Norwegian Medical Depot)

**Tabell 10.2**  
**Salg av anxiolytika (benzodiazepiner og øvrige preparater) fordelt på fylke, angitt i definerte døgndoser per 1000 innbyggere per døgn 1988-2004**  
*Sale of tranquilisers (benzodiazepines and similar substances) by county given in defined daily doses per 1000 inhabitants per day 1988-2004*

| Fylke<br>County  | 1988 | 1989 | 1990 | 1991 | 1992 | 1993 | 1994 | 1995 | 1996 | 1997 | 1998 | 1999 | 2000 | 2001 | 2002 | 2003 | 2004 |
|------------------|------|------|------|------|------|------|------|------|------|------|------|------|------|------|------|------|------|
| Østfold          | 39,5 | 37,6 | 36,3 | 34,2 | 31,8 | 30,9 | 30,3 | 28,7 | 28,3 | 28,3 | 28,7 | 28,5 | 28,7 | 28,3 | 28,6 | 29,5 | 31,3 |
| Akershus         | 17,6 | 17,5 | 17,6 | 18,0 | 17,7 | 16,5 | 16,2 | 15,6 | 14,8 | 14,8 | 15,1 | 15,3 | 15,1 | 15,5 | 15,8 | 16,4 | 16,9 |
| Oslo             | 32,5 | 32,3 | 30,4 | 27,6 | 27,2 | 24,1 | 24,1 | 24,9 | 21,8 | 21,9 | 22,0 | 22,2 | 21,7 | 21,7 | 22,0 | 22,3 | 22,4 |
| Hedmark          | 23,8 | 24,4 | 24,7 | 22,6 | 21,6 | 20,7 | 19,8 | 18,7 | 17,2 | 17,0 | 17,5 | 18,2 | 17,8 | 17,7 | 18,3 | 18,2 | 18,8 |
| Oppland          | 24,2 | 24,2 | 24,1 | 23,1 | 21,3 | 20,3 | 20,1 | 20,2 | 18,6 | 19,8 | 19,9 | 20,3 | 20,5 | 21,1 | 22,2 | 22,1 | 22,8 |
| Buskerud         | 26,6 | 25,6 | 25,9 | 25,2 | 23,8 | 22,0 | 21,3 | 20,6 | 21,4 | 20,6 | 21,1 | 21,2 | 21,5 | 22,2 | 23,2 | 24,6 | 25,8 |
| Vestfold         | 32,6 | 30,1 | 29,0 | 26,6 | 23,7 | 22,7 | 22,4 | 21,7 | 20,7 | 20,2 | 20,2 | 20,5 | 21,2 | 22,1 | 22,7 | 23,0 | 23,7 |
| Telemark         | 26,5 | 25,7 | 26,8 | 25,9 | 24,5 | 23,0 | 23,0 | 23,0 | 22,8 | 23,7 | 25,6 | 27,4 | 28,7 | 29,0 | 30,1 | 30,5 | 31,4 |
| Aust-Agder       | 30,7 | 30,5 | 30,9 | 30,7 | 30,0 | 27,7 | 24,7 | 23,8 | 23,1 | 23,2 | 24,0 | 24,6 | 24,2 | 24,2 | 25,6 | 26,5 | 27,3 |
| Vest-Agder       | 35,7 | 34,2 | 32,8 | 32,1 | 32,2 | 29,2 | 27,7 | 25,3 | 23,5 | 22,9 | 23,5 | 23,2 | 23,3 | 24,1 | 25,6 | 28,2 | 28,1 |
| Rogaland         | 27,6 | 26,9 | 26,5 | 25,2 | 24,7 | 22,1 | 21,0 | 20,2 | 19,6 | 19,4 | 19,7 | 19,8 | 19,6 | 19,9 | 20,1 | 20,0 | 19,8 |
| Hordaland        | 21,5 | 20,7 | 19,4 | 17,6 | 16,9 | 16,4 | 15,8 | 15,1 | 14,5 | 14,6 | 15,0 | 15,6 | 16,1 | 16,9 | 17,6 | 18,7 | 20,0 |
| Sogn og Fjordane | 14,6 | 14,9 | 14,8 | 14,4 | 13,8 | 12,7 | 11,9 | 10,9 | 10,5 | 10,4 | 10,7 | 11,1 | 11,2 | 11,2 | 11,6 | 11,6 | 12,5 |
| Møre og Romsdal  | 17,9 | 17,4 | 17,4 | 17,5 | 17,0 | 15,8 | 15,3 | 14,9 | 13,8 | 14,2 | 14,3 | 14,5 | 14,7 | 15,4 | 16,1 | 15,9 | 16,3 |
| Sør-Trøndelag    | 22,3 | 21,9 | 21,8 | 21,6 | 20,9 | 18,8 | 17,7 | 16,5 | 15,4 | 15,9 | 16,8 | 16,4 | 17,1 | 18,1 | 17,7 | 17,2 | 17,9 |
| Nord-Trøndelag   | 20,3 | 20,6 | 20,2 | 19,0 | 18,0 | 16,0 | 15,2 | 14,6 | 13,3 | 13,4 | 13,7 | 14,0 | 14,4 | 14,8 | 15,2 | 15,3 | 15,9 |
| Nordland         | 18,3 | 17,9 | 18,0 | 17,8 | 16,9 | 15,6 | 14,6 | 13,7 | 13,4 | 13,6 | 14,0 | 14,8 | 15,7 | 16,3 | 16,7 | 16,5 | 17,2 |
| Troms            | 16,0 | 15,3 | 15,3 | 14,7 | 14,7 | 13,5 | 13,4 | 13,3 | 12,5 | 12,5 | 12,9 | 13,7 | 13,7 | 14,2 | 15,3 | 15,9 | 16,5 |
| Finnmark         | 13,2 | 11,2 | 11,4 | 11,1 | 11,2 | 9,9  | 9,1  | 8,9  | 9,3  | 9,9  | 10,9 | 12,0 | 12,6 | 12,7 | 13,7 | 14,8 | 16,3 |
| Hele landet      | 24,8 | 24,2 | 23,7 | 22,7 | 21,8 | 20,1 | 19,5 | 18,9 | 17,9 | 18,0 | 18,4 | 18,8 | 19,0 | 19,4 | 19,9 | 20,4 | 21,0 |

Note: En definert døgndose tilsvarer den mengden av legemiddelet som normalt anvendes i løpet av et døgn ved den type lidelse legemiddelet vanligvis anvendes mot.

Note: A defined daily dose is defined as the assumed average dose per day, used for the main indication of the preparation

Kilde: Norsk Medisinaldepot. Legemiddeleforbruket i Norge.

Source: The Norwegian Medical Depot. Use of medication in Norway

**Figur 10.2**  
**Salg av anxiolytika fordelt på fylke 2004**  
*Sale of tranquillisers by county 2004*

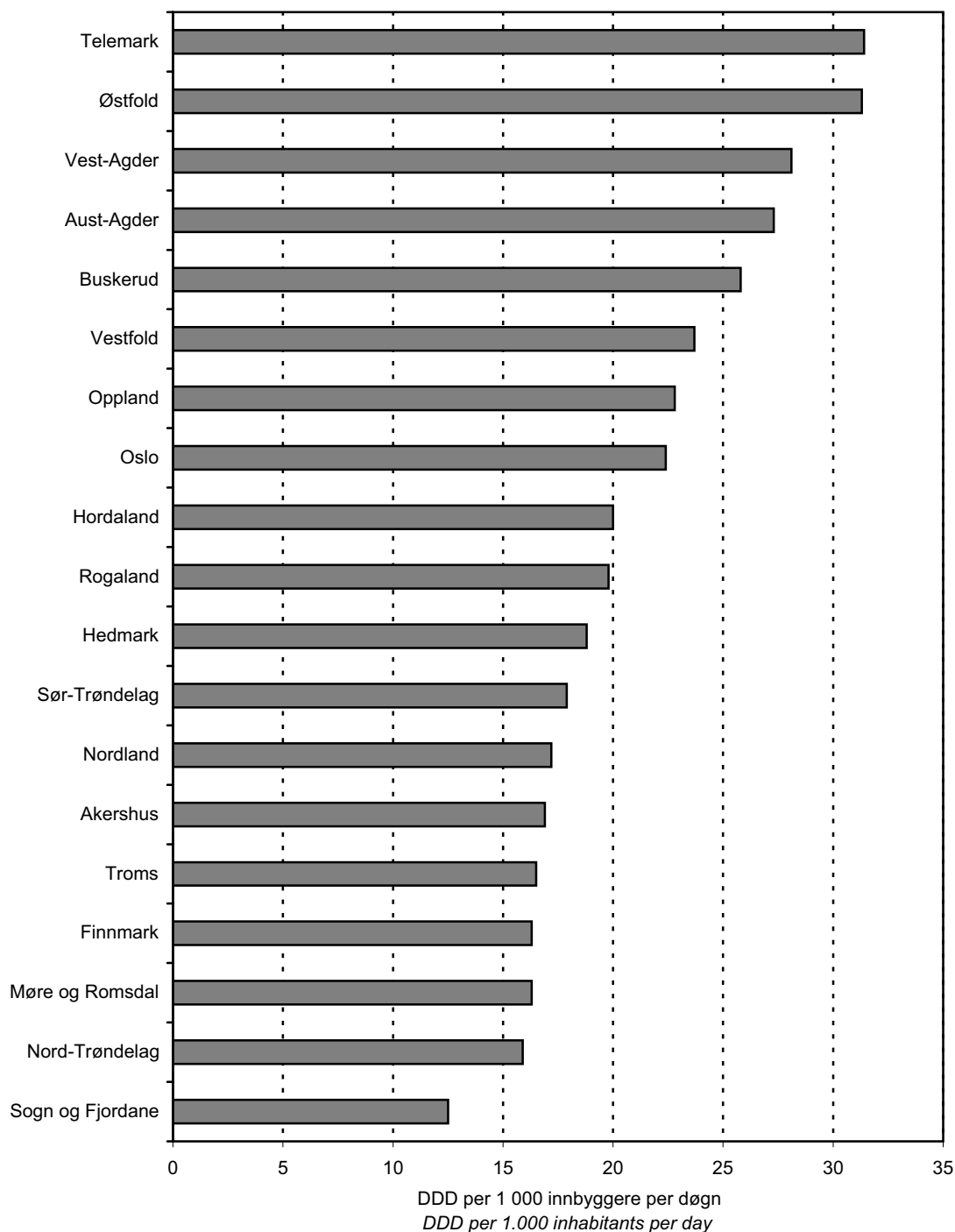

Kilde (Source): Norsk Medisinaldepot  
(The Norwegian Medical Depot)

**Tabell 10.3**  
**Salg av hypnotika og sedativa (benzodiazepinderivater og øvrige preparater) fordelt på fylke, angitt i definerte døgndoser per 1000 innbyggere per døgn 1988-2004**  
*Sale of hypnotics and sedatives (benzodiazepine derivatives and similar substances) by county given in defined daily doses per 1000 inhabitants per day 1988-2004*

| Fylke<br>County  | 1988 | 1989 | 1990 | 1991 | 1992 | 1993 | 1994 | 1995 | 1996 | 1997 | 1998 | 1999 | 2000 | 2001 | 2002 | 2003 | 2004 |
|------------------|------|------|------|------|------|------|------|------|------|------|------|------|------|------|------|------|------|
| Østfold          | 49,6 | 49,6 | 46,7 | 39,3 | 31,8 | 30,1 | 28,8 | 29,5 | 32,3 | 34,5 | 36,0 | 36,0 | 36,8 | 39,0 | 41,7 | 43,6 | 48,9 |
| Akershus         | 31,4 | 31,8 | 29,4 | 26,3 | 21,7 | 20,7 | 20,2 | 20,8 | 22,4 | 23,4 | 24,4 | 25,5 | 26,5 | 29,0 | 30,7 | 32,0 | 34,5 |
| Oslo             | 69,4 | 68,9 | 59,2 | 49,1 | 40,2 | 36,5 | 36,2 | 35,3 | 36,4 | 38,4 | 40,1 | 41,1 | 41,1 | 43,9 | 45,7 | 44,8 | 46,1 |
| Hedmark          | 39,3 | 40,8 | 39,1 | 32,5 | 26,9 | 25,6 | 24,4 | 24,2 | 24,6 | 25,7 | 26,6 | 27,8 | 28,8 | 31,2 | 34,0 | 35,0 | 37,2 |
| Oppland          | 42,3 | 43,8 | 41,8 | 36,5 | 29,5 | 27,4 | 26,3 | 27,4 | 27,4 | 32,1 | 31,9 | 33,5 | 35,2 | 38,1 | 40,5 | 42,8 | 46,0 |
| Buskerud         | 45,2 | 44,9 | 42,2 | 37,1 | 31,1 | 28,6 | 27,4 | 27,5 | 30,2 | 30,5 | 32,2 | 32,7 | 34,3 | 37,0 | 39,5 | 40,5 | 43,0 |
| Vestfold         | 49,2 | 47,1 | 42,5 | 35,6 | 29,0 | 27,5 | 27,3 | 28,3 | 29,7 | 30,8 | 31,2 | 32,4 | 33,6 | 36,5 | 37,6 | 39,1 | 40,5 |
| Telemark         | 47,3 | 45,7 | 45,0 | 39,1 | 33,1 | 30,7 | 30,2 | 30,0 | 31,0 | 32,7 | 34,7 | 37,4 | 38,8 | 42,2 | 44,8 | 46,0 | 48,4 |
| Aust-Agder       | 53,0 | 53,0 | 50,3 | 43,4 | 39,4 | 35,2 | 31,0 | 32,5 | 34,5 | 36,3 | 38,1 | 39,3 | 38,9 | 41,2 | 44,4 | 46,9 | 50,0 |
| Vest-Agder       | 62,8 | 60,1 | 58,1 | 50,1 | 46,2 | 41,2 | 38,3 | 35,8 | 36,6 | 36,4 | 37,8 | 37,3 | 37,0 | 40,4 | 42,3 | 45,4 | 47,3 |
| Rogaland         | 54,8 | 53,9 | 50,6 | 42,0 | 34,6 | 30,8 | 29,2 | 27,7 | 28,0 | 28,7 | 29,2 | 29,4 | 30,2 | 32,3 | 33,5 | 34,4 | 35,2 |
| Hordaland        | 42,2 | 42,3 | 39,9 | 31,5 | 25,6 | 24,5 | 23,0 | 22,2 | 22,8 | 24,0 | 25   | 26,3 | 27,9 | 30,2 | 31,8 | 33,6 | 35,6 |
| Sogn og Fjordane | 28,8 | 30,3 | 30,5 | 25,9 | 20,9 | 19,4 | 18,6 | 17,3 | 17,4 | 18,2 | 18,8 | 19,6 | 19,8 | 21,8 | 23,4 | 24,7 | 25,0 |
| Møre og Romsdal  | 36,0 | 36,2 | 35,7 | 31,4 | 26,0 | 24,4 | 23,3 | 23,4 | 24,2 | 26,4 | 27,1 | 28,1 | 29,5 | 32,6 | 34,9 | 35,9 | 38,4 |
| Sør-Trøndelag    | 40,9 | 42,1 | 39,1 | 35,3 | 28,9 | 26,3 | 23,8 | 23,0 | 23,3 | 25,1 | 26,5 | 27,2 | 29,3 | 32,2 | 32,4 | 33,4 | 34,7 |
| Nord-Trøndelag   | 39,5 | 39,8 | 38,4 | 32,2 | 27,4 | 25,0 | 23,8 | 23,2 | 23,4 | 24,9 | 25,7 | 27,4 | 29,5 | 31,6 | 33,8 | 34,8 | 37,5 |
| Nordland         | 35,6 | 36,7 | 36,5 | 31,8 | 26,4 | 25,0 | 23,2 | 22,2 | 22,9 | 24,6 | 25   | 26,4 | 28,2 | 30,5 | 31,5 | 32,7 | 34,8 |
| Troms            | 28,0 | 28,0 | 27,5 | 23,0 | 19,8 | 19,0 | 17,8 | 17,1 | 17,0 | 17,6 | 18,5 | 20,2 | 20,8 | 22,7 | 24,5 | 25,0 | 26,9 |
| Finnmark         | 23,8 | 22,3 | 20,1 | 17,1 | 14,1 | 12,6 | 11,3 | 11,5 | 12,1 | 13,4 | 14,9 | 16,5 | 17,1 | 18,4 | 19,6 | 20,4 | 22,0 |
| Hele landet      | 45,0 | 44,9 | 42,0 | 35,7 | 29,7 | 27,5 | 26,2 | 25,9 | 26,9 | 28,3 | 29,4 | 30,4 | 31,8 | 34,0 | 35,8 | 36,9 | 39,0 |

Note: En definert døgndose tilsvarer den mengden av legemiddelet som normalt anvendes i løpet av et døgn ved den type lidelse legemiddelet vanligvis anvendes mot.

Note : A defined daily dose is defined as the assumed average dose per day, used for the main indication of the preparation

Kilde: Norsk Medisinaldepot. Legemiddelforbruket i Norge.

Source: The Norwegian Medical Depot. Use of medication in Norway.

**Figur 10.3**

**Salg av hypnotika og sedativa fordelt på fylke 2004**

*Sale of hypnotics and sedatives by county 2004*

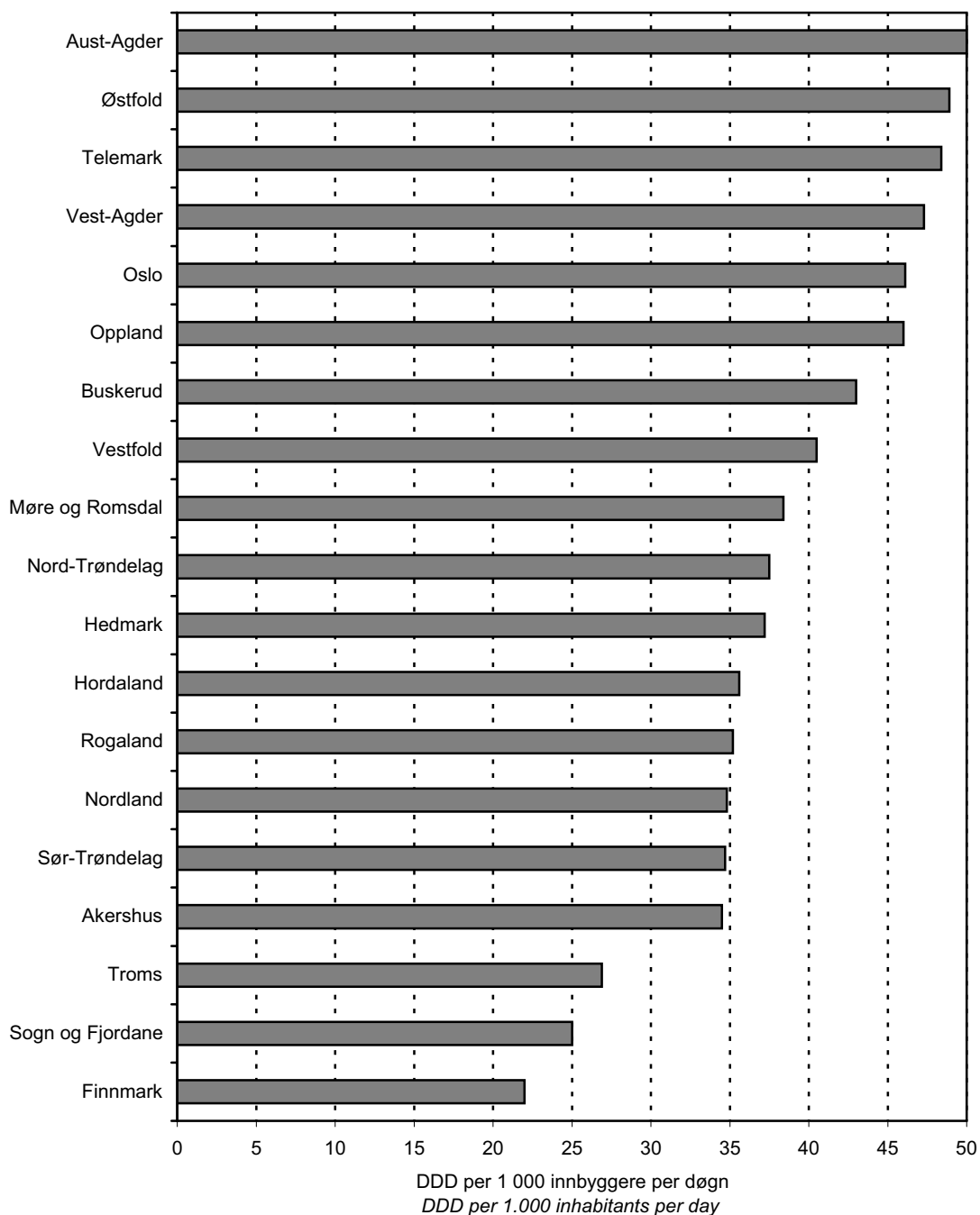

Kilde (Source): Norsk Medisinaldepot  
(The Norwegian Medical Depot)

## KAPITTEL 11

# Undersøkelser om ungdoms bruk av alkohol og narkotika

Tabellene i dette kapitlet er basert på undersøkelser som Statens institutt for rusmiddelforskning (SIRUS - tidligere SIFA) foretar blant representative utvalg av ungdom i Oslo og i landet som helhet. Disse undersøkelsene har klare feilkilder ved at mange av de unge ikke svarer på spørreskjemaene og ved at man ikke har kontroll med hvor korrekt de svarer. De gir derfor ikke et helt pålitelig mål på hvor stor utbredelse de ulike rusmidlene har i ungdomsbefolkningen. Men fordi feilkildene kan antas å være stort sett de samme fra et år til det neste, er det grunn til å tro at det bilde undersøkelsene gir av utviklingstendensene over tid er noenlunde korrekt. Imidlertid bør man ikke legge særlig vekt på små forskjeller fra et år til et annet.

I perioden 1971–1985 ble det hvert annet år samlet inn opplysninger om alkoholbruk gjennom postsendte spørreskjemaer til vel 2 000 ungdommer i hele landet i alderen 15–20 år. I 1986 og fra og med 1990 er det årlig innsamlet opplysninger fra om lag 3 000 ungdommer i aldersgruppen 15–20 år. Disse opplysningene danner grunnlag for tabellene 11.1, 11.3 og 11.4. I undersøkelsen i 1986 og fra og med 1990 er det samtidig samlet inn opplysninger om ungdommenes bruk av andre rusmidler, som danner grunnlag for tabell 11.6 og 11.8.

Tallene viser at det beregnede gjennomsnittlige forbruk av alkohol har gått betydelig opp de siste årene fra et gjennomsnitt på 3,04 liter ren alkohol i 1996 til 4,84 liter i 2005. Økningen er høy,

selv om også alkoholforbruket blant voksenbefolkningen har økt i denne perioden. Den store økningen fra 2002 til 2003 kan imidlertid skyldes en form for ”målefeil”. 1. januar 2003 ble ”rusbrus” tilgjengelig i dagligvareforretningene, noe som kan ha medført en midlertidig økning i denne drikkesorten. Spørreundersøkelsen gjennomføres i februar/mars hvert år. Dermed kan det ha blitt målt et noe høyere alkoholkonsum ved undersøkelsen i 2003 enn det som ville ha vært tilfelle dersom undersøkelsen hadde blitt utsatt i eksempelvis 6 måneder. Den prosentvise økningen i gjennomsnittlig alkoholforbruk har vært noe større for jenter, men fremdeles drikker gutter i gjennomsnitt mer enn jenter på tilsvarende alder. Det er blant de aller yngste at den prosentvise økningen i gjennomsnittlig konsum har vært størst. Likevel har gjennomsnittsalderen for alkoholdebuten vært uforandret de siste årene (tabell 11.5).

For landet som helhet viser tabell 11.6 at andelen som oppgir å ha brukt cannabis noen gang økte betydelig fra 1990 til 2000, men at den siden årtusenskiftet er gått noe ned. Andel amfetaminbrukere har økt fra 1,2 % i 1990 til 4,1 % i 2005, og også andelen kokainbrukere har økt, mens andel sniffere har gått noe ned. For de øvrige stoffene er det kun små endringer. Det har vært en viss nedgang de siste årene i andel ungdommer som sier at cannabis bør selges fritt eller som kunne tenke seg å prøve stoffet hvis det ikke var fare for å bli arrestert (tabell 11.8).

Fra og med 1968 har instituttet foretatt årlige undersøkelser av bruk av rusmidler blant ungdom i Oslo i alderen 15–20 år. Opplysninger fra disse undersøkelsene danner grunnlag for tabell 11.2, 11.7 og 11.9. Narkotikabruken blant Oslo-ungdommen sammenlignet med landet for øvrig viser at det er flere i hovedstaden som oppgir å ha prøvd de ulike narkotiske stoffene, se figur 11.7b.

**Tabell 11.1**

**Prosent av ungdom i Norge som har drukket alkohol noen gang fordelt på kjønn og alder 1971-2005**

*Percentage of young people in Norway who have at some time drunk alcohol by gender and age 1971-2005*

|      | <b>Gutter</b> | <b>Jenter</b> | <b>15</b> | <b>16-17</b> | <b>18-19</b> | <b>Alle</b> |
|------|---------------|---------------|-----------|--------------|--------------|-------------|
|      | <i>Boys</i>   | <i>Girls</i>  |           |              |              | <i>All</i>  |
| 1971 | 79            | 74            | 62        | 79           | 85           | 77          |
| 1973 | 82            | 77            | 60        | 81           | 90           | 79          |
| 1975 | 82            | 78            | 63        | 81           | 91           | 80          |
| 1977 | 83            | 80            | 65        | 81           | 92           | 81          |
| 1979 | 81            | 81            | 64        | 81           | 92           | 81          |
| 1981 | 82            | 79            | 63        | 83           | 89           | 80          |
| 1983 | 80            | 79            | 60        | 83           | 89           | 80          |
| 1985 | 82            | 79            | 62        | 81           | 92           | 80          |

|      | <b>Gutter</b> | <b>Jenter</b> | <b>15-16</b> | <b>17-18</b> | <b>19-20</b> | <b>Alle</b> |
|------|---------------|---------------|--------------|--------------|--------------|-------------|
|      | <i>Boys</i>   | <i>Girls</i>  |              |              |              | <i>All</i>  |
| 1986 | 86            | 84            | 73           | 88           | 93           | 85          |
| 1990 | 85            | 85            | 73           | 89           | 93           | 85          |
| 1991 | 86            | 85            | 73           | 89           | 93           | 85          |
| 1992 | 83            | 85            | 70           | 89           | 92           | 84          |
| 1993 | 81            | 84            | 66           | 88           | 93           | 83          |
| 1994 | 80            | 85            | 65           | 87           | 93           | 83          |
| 1995 | 82            | 85            | 69           | 87           | 95           | 84          |
| 1996 | 81            | 85            | 70           | 88           | 91           | 83          |
| 1997 | 81            | 85            | 73           | 87           | 94           | 84          |
| 1998 | 83            | 85            | 72           | 86           | 92           | 84          |
| 1999 | 80            | 84            | 71           | 86           | 93           | 82          |
| 2000 | 83            | 88            | 74           | 87           | 94           | 86          |
| 2001 | 78            | 86            | 69           | 87           | 92           | 83          |
| 2002 | 79            | 83            | 67           | 87           | 94           | 82          |
| 2003 | 84            | 85            | 72           | 88           | 93           | 85          |
| 2004 | 78            | 81            | 66           | 84           | 95           | 80          |
| 2005 | 80            | 86            | 68           | 87           | 96           | 83          |

Note: Undersøkelsene fra og med 1986 er utført på et noe eldre utvalg enn tidligere år, og har en annen aldersinndeling. Tallene fra de to undersøkelsesseriene er derfor ikke helt sammenliknbare.

*Note: The studies after 1985 were carried out on a slightly older sample than in previous years, and the age groups are different. Figures from the two series are therefore not completely comparable.*

Kilde: Statens institutt for rusmiddelforskning

Source: Norwegian Institute for Alcohol and Drug Research



**Tabell 11.2**

**Prosent av ungdom i Oslo i alderen 15-20 år som har drukket alkohol noen gang fordelt på kjønn og alder 1972-2005**

*Percentage of young people in Oslo aged 15-20 years who have at some time drunk alcohol by gender and age 1972-2005*

|      | <b>Gutter</b> | <b>Jenter</b> | <b>15-16</b> | <b>17-18</b> | <b>19-20</b> | <b>Alle</b> |
|------|---------------|---------------|--------------|--------------|--------------|-------------|
|      | <i>Boys</i>   | <i>Girls</i>  |              |              |              | <i>All</i>  |
| 1972 | 92            | 89            | 80           | 95           | 93           | 91          |
| 1973 | 92            | 89            | 81           | 94           | 96           | 91          |
| 1974 | 86            | 92            | 76           | 92           | 92           | 87          |
| 1975 | 90            | 92            | 86           | 93           | 94           | 91          |
| 1976 | 88            | 90            | 82           | 93           | 93           | 90          |
| 1977 | 92            | 93            | 81           | 92           | 99           | 91          |
| 1978 | 92            | 94            | 85           | 95           | 95           | 92          |
| 1979 | 91            | 94            | 82           | 95           | 98           | 93          |
| 1980 | 92            | 91            | 86           | 94           | 93           | 91          |
| 1981 | 92            | 91            | 83           | 94           | 98           | 92          |
| 1982 | 86            | 90            | 80           | 92           | 92           | 88          |
| 1983 | 93            | 88            | 81           | 93           | 95           | 90          |
| 1984 | 88            | 86            | 75           | 88           | 97           | 87          |
| 1985 | 85            | 90            | 75           | 91           | 95           | 88          |
| 1986 | 87            | 92            | 84           | 91           | 96           | 90          |
| 1987 | 86            | 88            | 79           | 89           | 95           | 87          |
| 1988 | 88            | 89            | 79           | 91           | 95           | 88          |
| 1989 | 88            | 88            | 78           | 90           | 94           | 88          |
| 1990 | ..            | ..            | ..           | ..           | ..           | ..          |
| 1991 | 80            | 85            | 69           | 88           | 89           | 83          |
| 1992 | 84            | 86            | 71           | 89           | 94           | 85          |
| 1993 | 82            | 89            | 71           | 95           | 91           | 86          |
| 1994 | 79            | 85            | 70           | 85           | 91           | 82          |
| 1995 | 79            | 85            | 67           | 88           | 91           | 82          |
| 1996 | 86            | 85            | 76           | 88           | 92           | 85          |
| 1997 | 84            | 83            | 72           | 89           | 91           | 84          |
| 1998 | 81            | 82            | 67           | 85           | 92           | 81          |
| 1999 | 80            | 83            | 73           | 83           | 90           | 82          |
| 2000 | 79            | 84            | 72           | 81           | 92           | 82          |
| 2001 | 76            | 79            | 68           | 82           | 86           | 78          |
| 2002 | 77            | 82            | 64           | 85           | 91           | 80          |
| 2003 | 75            | 79            | 65           | 83           | 83           | 77          |
| 2004 | 77            | 74            | 58           | 80           | 91           | 75          |
| 2005 | 76            | 79            | 66           | 81           | 89           | 78          |

Note: Utvalget i Oslo i 1990 ble, ved en feil, for lite til å kunne regnes som representativt, og data for 1990 er derfor utelatt i tabellen.

*Note: Due to an error, the sample for Oslo in 1990 was too small to be representative, so data for 1990 are not presented in the table.*

Kilde: Statens institutt for rusmiddelforskning

Source: Norwegian Institute for Alcohol and Drug Research

**Tabell 11.3**

**Beregnet gjennomsnittlig årlig alkoholforbruk målt i liter ren alkohol fordelt på ulike drikkesorter for ungdom i Norge i alderen 15-20 år 1986-2005**

*Estimated annual consumption measured in litres of pure alcohol by type of beverage among young people in Norway aged 15-20 years 1986-2005*

|      | <b>Øl</b>   | <b>Vin</b>  | <b>Brennevin</b> | <b>Rusbrus/cider*</b>  | <b>Totalt</b> |
|------|-------------|-------------|------------------|------------------------|---------------|
|      | <i>Beer</i> | <i>Wine</i> | <i>Liquor</i>    | <i>Alcopops/cider*</i> | <i>Total</i>  |
| 1986 | 1,79        | 0,40        | 1,08             |                        | 3,27          |
| 1990 | 1,74        | 0,34        | 0,83             |                        | 2,91          |
| 1991 | 1,77        | 0,33        | 0,82             |                        | 2,92          |
| 1992 | 1,89        | 0,34        | 0,89             |                        | 3,12          |
| 1993 | 1,71        | 0,32        | 0,86             |                        | 2,89          |
| 1994 | 1,75        | 0,31        | 0,94             |                        | 3,00          |
| 1995 | 1,63        | 0,26        | 0,88             |                        | 2,77          |
| 1996 | 1,79        | 0,31        | 0,94             |                        | 3,04          |
| 1997 | 1,73        | 0,39        | 0,88             |                        | 3,00          |
| 1998 | 2,55        | 0,52        | 1,20             | 0,31                   | 4,58          |
| 1999 | 1,87        | 0,52        | 1,26             | 0,35                   | 4,00          |
| 2000 | 2,21        | 0,60        | 1,63             | 0,42                   | 4,86          |
| 2001 | 2,33        | 0,62        | 1,83             | 0,39                   | 5,17          |
| 2002 | 1,99        | 0,50        | 1,49             | 0,37                   | 4,35          |
| 2003 | 2,20        | 0,53        | 1,41             | 1,41                   | 5,55          |
| 2004 | 2,19        | 0,43        | 1,22             | 1,13                   | 4,97          |
| 2005 | 2,21        | 0,47        | 1,21             | 0,96                   | 4,84          |

Note\*: Rusbrus kom ikke på markedet før i 1996 og ble tilgjengelig i daglivarehandelen i 2003

Note\*: Alcopops was not sold before 1996 and was made available in grocery stores in 2003.

Kilde: Statens institutt for rusmiddelforskning

Source: Norwegian Institute for Alcohol and Drug Research

**Tabell 11.4**

**Beregnet gjennomsnittlig årlig alkoholforbruk målt i liter ren alkohol for ungdom i Norge i alderen 15-20 år, fordelt på kjønn og alder 1971-2005**

*Estimated annual consumption measured in litres of pure alcohol for young people in Norway aged 15-20 years 1971-2005*

|      | <b>Gutter</b><br><i>Boys</i> | <b>Jenter</b><br><i>Girls</i> | <b>15</b> | <b>16-17</b> | <b>18-19</b> | <b>Alle</b><br><i>All</i> |
|------|------------------------------|-------------------------------|-----------|--------------|--------------|---------------------------|
| 1971 | 3,37                         | 1,14                          | 1,21      | 2,14         | 3,27         | 2,30                      |
| 1973 | 4,08                         | 1,65                          | 1,24      | 2,77         | 3,98         | 2,86                      |
| 1975 | 4,29                         | 1,68                          | 1,34      | 2,88         | 4,18         | 2,99                      |
| 1977 | 4,18                         | 2,03                          | 1,64      | 3,16         | 3,95         | 3,07                      |
| 1979 | 3,92                         | 2,06                          | 1,20      | 2,81         | 4,16         | 2,94                      |
| 1981 | 4,42                         | 2,25                          | 1,35      | 3,26         | 4,60         | 3,30                      |
| 1983 | 4,37                         | 2,06                          | 1,51      | 3,04         | 4,58         | 3,23                      |
| 1985 | 4,38                         | 2,23                          | 1,53      | 3,02         | 4,75         | 3,28                      |

|      | <b>Gutter</b><br><i>Boys</i> | <b>Jenter</b><br><i>Girls</i> | <b>15-16</b> | <b>17-18</b> | <b>19-20</b> | <b>Alle</b><br><i>All</i> |
|------|------------------------------|-------------------------------|--------------|--------------|--------------|---------------------------|
| 1986 | 4,81                         | 1,95                          | 2,35         | 3,37         | 4,19         | 3,30                      |
| 1990 | 4,02                         | 2,08                          | 1,63         | 3,14         | 4,27         | 2,97                      |
| 1991 | 4,13                         | 1,90                          | 1,63         | 3,25         | 3,90         | 2,95                      |
| 1992 | 4,27                         | 2,09                          | 1,48         | 3,29         | 4,44         | 3,14                      |
| 1993 | 3,69                         | 2,19                          | 1,41         | 3,41         | 3,79         | 2,92                      |
| 1994 | 3,95                         | 2,24                          | 1,44         | 3,43         | 3,98         | 3,04                      |
| 1995 | 3,68                         | 2,08                          | 1,51         | 3,03         | 3,94         | 2,80                      |
| 1996 | 3,87                         | 2,39                          | 1,71         | 3,23         | 4,23         | 3,08                      |
| 1997 | 3,79                         | 2,38                          | 1,78         | 3,06         | 4,53         | 3,03                      |
| 1998 | 5,58                         | 3,56                          | 2,79         | 4,52         | 6,06         | 4,49                      |
| 1999 | 5,00                         | 3,11                          | 2,44         | 4,61         | 5,08         | 3,96                      |
| 2000 | 5,99                         | 3,88                          | 2,63         | 5,12         | 6,49         | 4,80                      |
| 2001 | 6,64                         | 4,02                          | 3,21         | 5,31         | 7,11         | 5,18                      |
| 2002 | 5,28                         | 3,69                          | 2,53         | 4,63         | 6,31         | 4,36                      |
| 2003 | 7,12                         | 4,36                          | 3,56         | 5,53         | 7,42         | 5,55                      |
| 2004 | 5,96                         | 4,26                          | 3,33         | 5,21         | 7,23         | 4,97                      |
| 2005 | 5,34                         | 4,49                          | 2,80         | 5,31         | 6,64         | 4,84                      |

Note: Undersøkelsene fra og med 1986 er utført på et noe eldre utvalg enn tidligere år, og har en annen aldersinndeling. Tallene fra de to undersøkelsesseriene er derfor ikke helt sammenliknbare.

*Note: The studies after 1985 were carried out on a slightly older sample than in previous years, and the age groups are different. Figures from the two series are therefore not completely comparable.*

Kilde: Statens institutt for rusmiddelforskning

Source: Norwegian Institute for Alcohol and Drug Research

**Tabell 11.5**

**Gjennomsnittsalder for første gangs bruk av så mye som en flaske øl, en desiliter vin eller en kvart desiliter brennevin i Oslo og i landet som helhet 1986-2005**

*Mean age of drinking as much as one bottle of beer, one decilitre of wine or 0.25 decilitre of spirits in Oslo and Norway 1986-2005*

|      | Oslo              |                    |                             | Landet som helhet (Norway) |                    |                             |
|------|-------------------|--------------------|-----------------------------|----------------------------|--------------------|-----------------------------|
|      | Øl<br><i>Beer</i> | Vin<br><i>Wine</i> | Brennevin<br><i>Spirits</i> | Øl<br><i>Beer</i>          | Vin<br><i>Wine</i> | Brennevin<br><i>Spirits</i> |
| 1986 | 14,2              | 14,4               | 15,1                        | ..                         | ..                 | ..                          |
| 1987 | 14,1              | 14,3               | 14,9                        | ..                         | ..                 | ..                          |
| 1988 | 14,2              | 14,5               | 15,0                        | ..                         | ..                 | ..                          |
| 1989 | 14,3              | 14,6               | 15,1                        | ..                         | ..                 | ..                          |
| 1990 | ..                | ..                 | ..                          | 14,5                       | 14,9               | 15,1                        |
| 1991 | 14,6              | 14,8               | 15,2                        | 14,4                       | 14,9               | 15,1                        |
| 1992 | 14,3              | 14,6               | 15,2                        | 14,6                       | 15,0               | 15,2                        |
| 1993 | 14,4              | 14,8               | 15,2                        | 14,7                       | 15,1               | 15,2                        |
| 1994 | 14,5              | 14,7               | 15,4                        | 14,7                       | 15,1               | 15,3                        |
| 1995 | 14,5              | 14,8               | 15,2                        | 14,8                       | 15,1               | 15,3                        |
| 1996 | 14,5              | 14,7               | 15,2                        | 14,8                       | 15,2               | 15,4                        |
| 1997 | 14,5              | 14,8               | 15,1                        | 14,8                       | 15,2               | 15,2                        |
| 1998 | 14,4              | 14,9               | 15,1                        | 14,8                       | 15,3               | 15,3                        |
| 1999 | 14,4              | 14,8               | 15,0                        | 14,6                       | 15,1               | 15,1                        |
| 2000 | 14,3              | 14,8               | 15,0                        | 14,6                       | 15,1               | 15,1                        |
| 2001 | 14,2              | 14,8               | 15,0                        | 14,6                       | 15,1               | 15,1                        |
| 2002 | 14,4              | 14,9               | 15,1                        | 14,5                       | 15,1               | 15,0                        |
| 2003 | 14,3              | 14,9               | 14,9                        | 14,5                       | 15,1               | 15,0                        |
| 2004 | 14,5              | 15,0               | 15,2                        | 14,4                       | 15,0               | 15,0                        |
| 2005 | 14,5              | 15,1               | 15,1                        | 14,6                       | 15,3               | 15,2                        |

Kilde: Statens institutt for rusmiddelforskning  
 Source: Norwegian Institute for Alcohol and Drug Research

**Tabell 11.6**  
**Prosent av ungdom i Norge i alderen 15-20 år som oppgir at de noen gang har brukt forskjellige stoffer 1990-2005**  
*Percentage of young people in Norway aged 15-20 years who say that they have at some time used different drugs 1990-2005*

|      | Cannabis | "Sniffet" | Amfetamin<br>o.l. stoffer<br>Amphetamine<br>and similar<br>substances | Kokain<br>el. "crack"<br>Cocaine<br>or "crack" | LSD | Ecstasy | GHB | Heroin<br>o.l. stoffer<br>Heroin<br>and similar<br>substances | Tatt stoff<br>med sprøyte<br>Injected<br>drugs | Antall<br>i alt<br>Total<br>number |
|------|----------|-----------|---|--|-----|---------|-----|---|--|------------------------------------|
| 1990 | 8,0      | 8,3       | 1,2   | 0,5  | ..  | ..      | ..  | 0,5   | 0,3  | 2 901                              |
| 1991 | 8,3      | 7,6       | 0,9   | 0,3  | ..  | ..      | ..  | 0,5   | 0,2  | 3 105                              |
| 1992 | 9,0      | 6,3       | 1,0   | 0,3  | ..  | ..      | ..  | 0,9   | 0,4  | 2 897                              |
| 1993 | 8,6      | 6,6       | 1,2   | 0,3  | ..  | ..      | ..  | 0,8   | 0,6  | 2 658                              |
| 1994 | 8,7      | 6,5       | 1,1   | 0,3  | 0,4 | 0,3     | ..  | 0,6   | 0,3  | 2 469                              |
| 1995 | 9,9      | 6,6       | 1,6   | 0,4  | 0,3 | 0,9     | ..  | 0,8   | 0,4  | 2 263                              |
| 1996 | 12,3     | 6,2       | 2,2   | 0,5  | 0,8 | 1,7     | ..  | 0,6   | 0,3  | 2 043                              |
| 1997 | 13,4     | 6,6       | 2,5   | 1,0  | 0,9 | 1,8     | ..  | 0,7   | 0,3  | 1 971                              |
| 1998 | 18,0     | 5,1       | 3,7   | 1,5  | 1,6 | 2,6     | ..  | 0,7   | 1,4  | 1 636                              |
| 1999 | 17,8     | 6,8       | 4,1   | 2,1  | 1,6 | 2,3     | ..  | 1,5   | 1,1  | 1 771                              |
| 2000 | 18,8     | 6,7       | 3,9   | 2,5  | 1,8 | 3,0     | ..  | 0,6   | 1,6  | 1 706                              |
| 2001 | 16,9     | 5,4       | 4,6   | 1,6  | 1,1 | 3,0     | 1,1 | 0,8   | 1,0  | 1 727                              |
| 2002 | 14,8     | 5,4       | 3,4   | 1,5  | 0,8 | 2,7     | 0,6 | 0,4   | 0,7  | 1 636                              |
| 2003 | 17,0     | 4,9       | 4,6   | 3,2  | 0,8 | 3,2     | 0,8 | 0,9   | 0,8  | 1 789                              |
| 2004 | 13,4     | 6,4       | 3,5   | 1,8  | 0,6 | 1,9     | 0,6 | 0,8   | 0,6  | 1 654                              |
| 2005 | 15,0     | 5,5       | 4,1   | 2,4  | 1,1 | 2,0     | 1,0 | 0,9   | 1,0  | 1 743                              |

Kilde: Statens institutt for rusmiddelforskning  
Source: Norwegian Institute for Alcohol and Drug Research

**Figur 11.6**  
**Prosent av ungdom i Norge som oppgir at de noen gang har brukt forskjellige stoffer 1992-2005**  
*Percentage of young people in Norway that they have at some time used different drugs 1992-2005*

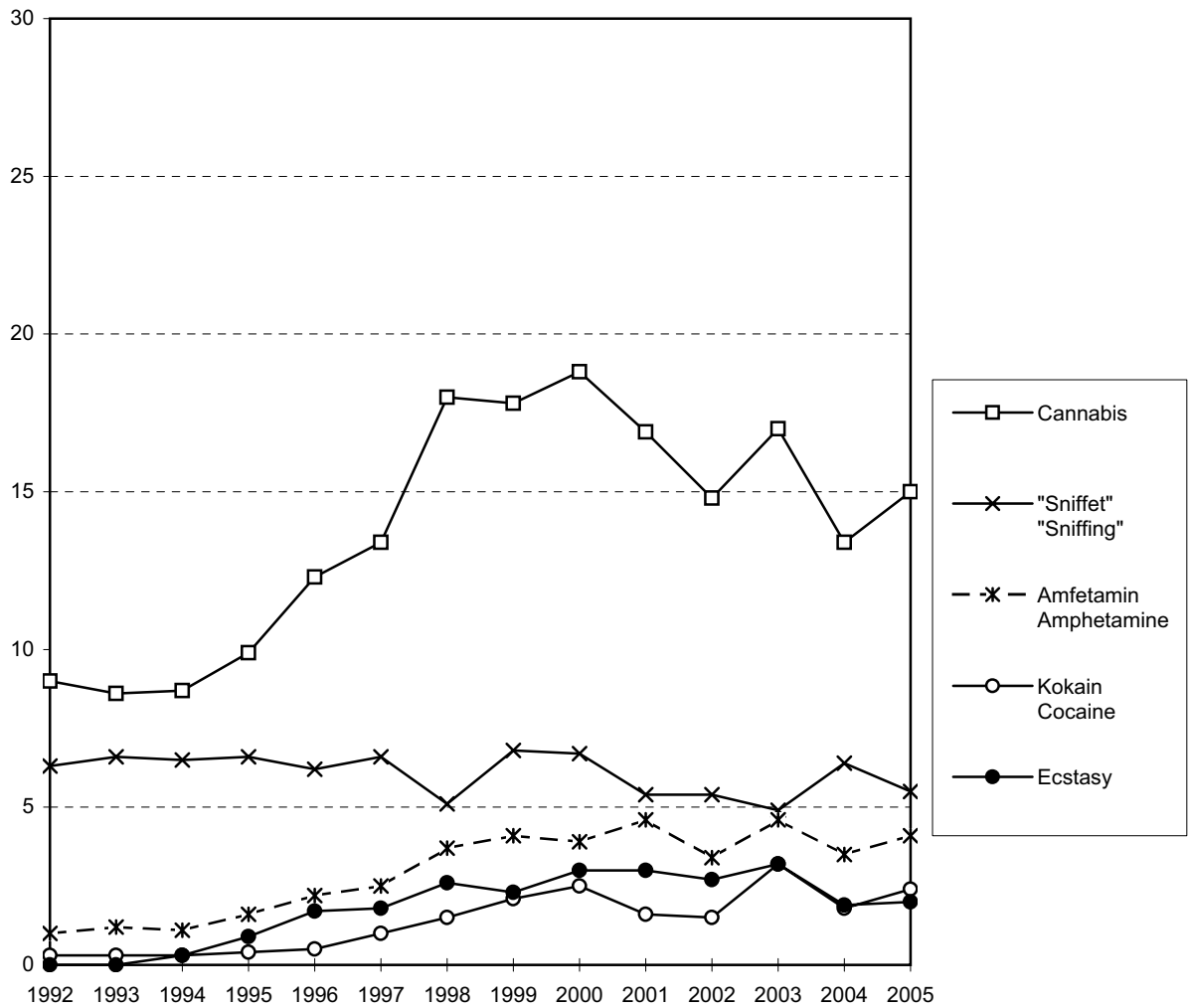

Kilde (Source): Statens institutt for rusmiddelforskning  
 (Norwegian Institute for Alcohol and Drug Research)

**Tabell 11.7**  
**Prosent av ungdom i Oslo i alderen 15-20 år som oppgir at de noen gang har brukt forskjellige stoffer 1975-2005**  
*Percentage of young people in Oslo aged 15-20 years who say that they have at some time used different drugs 1975-2005*

|      | Cannabis | "Sniffet"<br>"Sniffing" | Amfetamin<br>o.l. stoffer<br>Amphetamine<br>and similar<br>substances | Kokain<br>eller "crack"<br>Cocaine<br>or "crack" | LSD | Ecstasy | GHB | Heroin<br>o.l. stoffer med sprøyte<br>Heroin<br>and similar<br>substances | Tatt stoff<br>Injert<br>Injected<br>drugs | Antall<br>i alt<br>Total<br>number |
|------|----------|-------------------------|---|--|-----|---------|-----|---|---|------------------------------------|
| 1975 | 18,7     | 8,0                     | 5,9   | ..   | 3,4 | ..      | ..  | ..  | 1,9                                       | 785                                |
| 1976 | 16,5     | 6,4                     | 4,8   | ..   | 2,2 | ..      | ..  | ..  | 1,5                                       | 775                                |
| 1977 | 18,1     | 10,3                    | 3,9   | ..   | 1,2 | ..      | ..  | 1,4   | 0,6                                       | 771                                |
| 1978 | 17,5     | 9,3                     | 3,2   | ..   | 1,6 | ..      | ..  | 1,2   | 0,4                                       | 739                                |
| 1979 | 22,5     | 12,8                    | 4,1   | ..   | 2,3 | ..      | ..  | 2,2   | 1,8                                       | 729                                |
| 1980 | 19,5     | 12,4                    | 3,1   | ..   | 0,6 | ..      | ..  | 1,7   | 0,7                                       | 707                                |
| 1981 | 22,5     | 9,9                     | 3,0   | ..   | 1,2 | ..      | ..  | 1,2   | 0,8                                       | 770                                |
| 1982 | 21,5     | 10,9                    | 3,4   | ..   | 1,4 | ..      | ..  | 1,3   | 1,1                                       | 743                                |
| 1983 | 19,8     | 9,7                     | 2,4   | ..   | 0,9 | ..      | ..  | 1,6   | 0,9                                       | 681                                |
| 1984 | 21,8     | 13,2                    | 4,0   | ..   | 0,6 | ..      | ..  | 1,4   | 0,7                                       | 695                                |
| 1985 | 19,5     | 10,3                    | 1,8   | ..   | 0,7 | ..      | ..  | 1,3   | 1,2                                       | 678                                |
| 1986 | 16,5     | 9,8                     | 2,2   | ..   | 0,6 | ..      | ..  | 0,5   | 0,5                                       | 623                                |
| 1987 | 17,3     | 11,2                    | 3,3   | ..   | 0,7 | ..      | ..  | 1,6   | 0,9                                       | 578                                |
| 1988 | 16,0     | 9,8                     | 2,5   | 1,5  | 0,5 | ..      | ..  | 1,0   | 0,7                                       | 1 257                              |
| 1989 | 18,1     | 8,0                     | 2,3   | 1,5  | 0,3 | ..      | ..  | 1,4   | 0,6                                       | 1 260                              |
| 1990 | ..       | ..                      | ..  | ..   | ..  | ..      | ..  | ..  | ..  | ..                                 |
| 1991 | 16,6     | 5,8                     | 2,3   | 0,8  | ..  | ..      | ..  | 0,6   | 0,7                                       | 829                                |
| 1992 | 17,3     | 4,8                     | 2,2   | 0,7  | ..  | ..      | ..  | 1,4   | 0,9                                       | 765                                |
| 1993 | 20,4     | 5,8                     | 3,9   | 0,9  | ..  | ..      | ..  | 2,5   | 1,0                                       | 686                                |
| 1994 | 18,1     | 7,7                     | 4,4   | 1,7  | 1,9 | 2,1     | ..  | 1,3   | 0,6                                       | 481                                |
| 1995 | 20,8     | 7,0                     | 3,5   | 1,1  | 1,3 | 1,5     | ..  | 0,9   | 0,0                                       | 457                                |
| 1996 | 23,7     | 5,9                     | 5,5   | 2,5  | 1,7 | 4,2     | ..  | 0,9   | 0,1                                       | 768                                |
| 1997 | 25,7     | 6,6                     | 7,1   | 3,9  | 2,8 | 5,1     | ..  | 1,2   | 0,4                                       | 808                                |
| 1998 | 24,7     | 4,4                     | 7,6   | 4,2  | 2,8 | 4,9     | ..  | 1,2   | 1,3                                       | 822                                |
| 1999 | 27,0     | 7,4                     | 7,0   | 4,2  | 2,8 | 4,6     | ..  | 1,2   | 1,3                                       | 1 146                              |
| 2000 | 28,6     | 5,1                     | 7,1   | 4,1  | 2,5 | 5,7     | ..  | 0,9   | 1,6                                       | 1 180                              |
| 2001 | 27,9     | 5,6                     | 6,7   | 4,7  | 1,6 | 4,6     | 1,3 | 1,1   | 1,7                                       | 1 204                              |
| 2002 | 27,1     | 3,5                     | 5,0   | 4,5  | 1,4 | 3,7     | 0,5 | 1,0   | 0,6                                       | 1 153                              |
| 2003 | 25,0     | 5,4                     | 6,2   | 6,0  | 1,2 | 4,1     | 0,9 | 1,1   | 1,0                                       | 1 381                              |
| 2004 | 21,9     | 4,5                     | 3,9   | 4,1  | 0,6 | 2,3     | 0,1 | 0,3   | 0,5                                       | 1 193                              |
| 2005 | 21,3     | 6,5                     | 3,7   | 3,4  | 0,8 | 2,2     | 0,9 | 1,0   | 1,2                                       | 1 358                              |

Kilde: Statens institutt for alkohol- og narkotikaforskning  
Source: Norwegian Institute for Alcohol and Drug Research

**Figur 11.7a**  
**Prosent av ungdom i Oslo som oppgir at de noen gang har brukt forskjellige stoffer 1992-2005**  
*Percentage of young people in Oslo who say that they have at some time used different drugs 1992-2005*

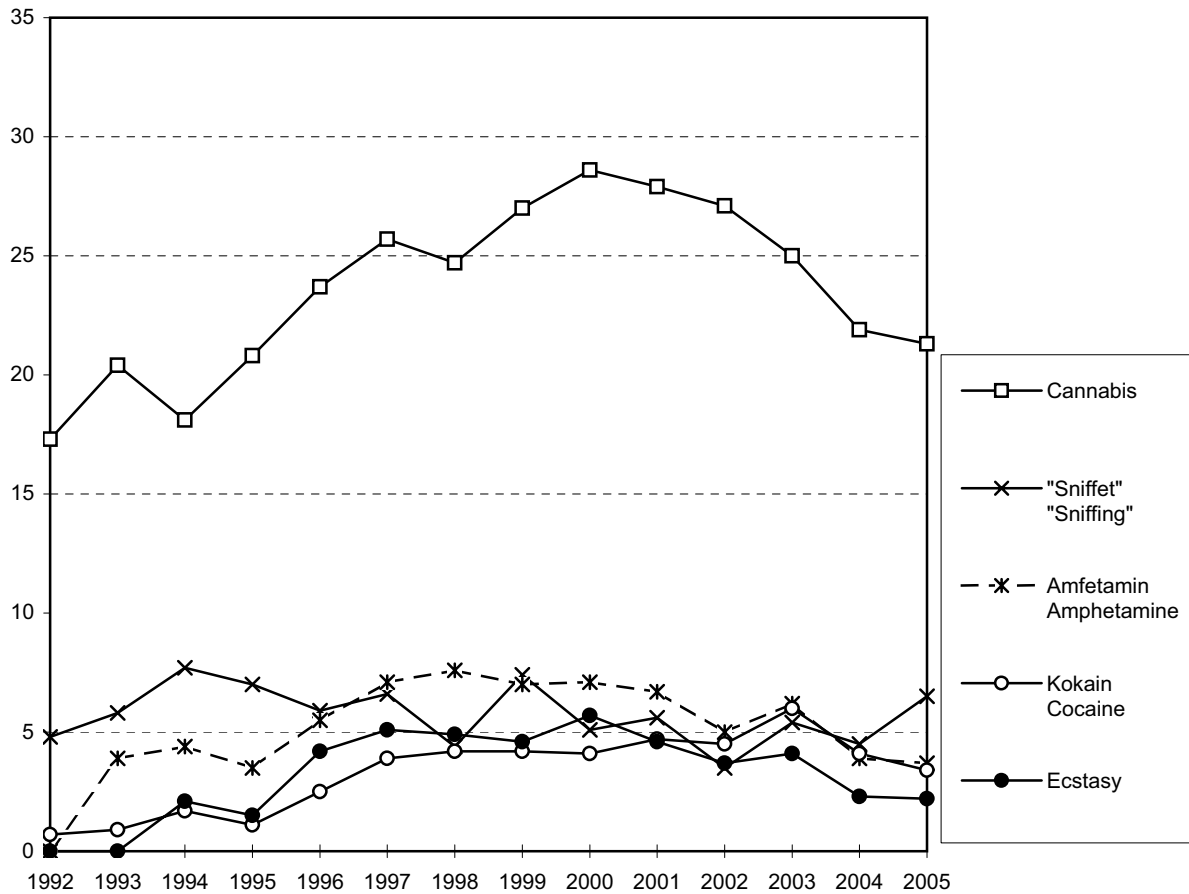

Kilde (Source): Statens institutt for rusmiddelforskning  
(Norwegian Institute for Alcohol and Drug Research)



**Figur 11.7b**

**Prosent av ungdom i Oslo og hele landet**

**som oppgir at de noen gang har brukt forskjellige stoffer 2005**

*Percentage of young people in Oslo and Norway*

*who say that they have at some time used different drugs 2005*

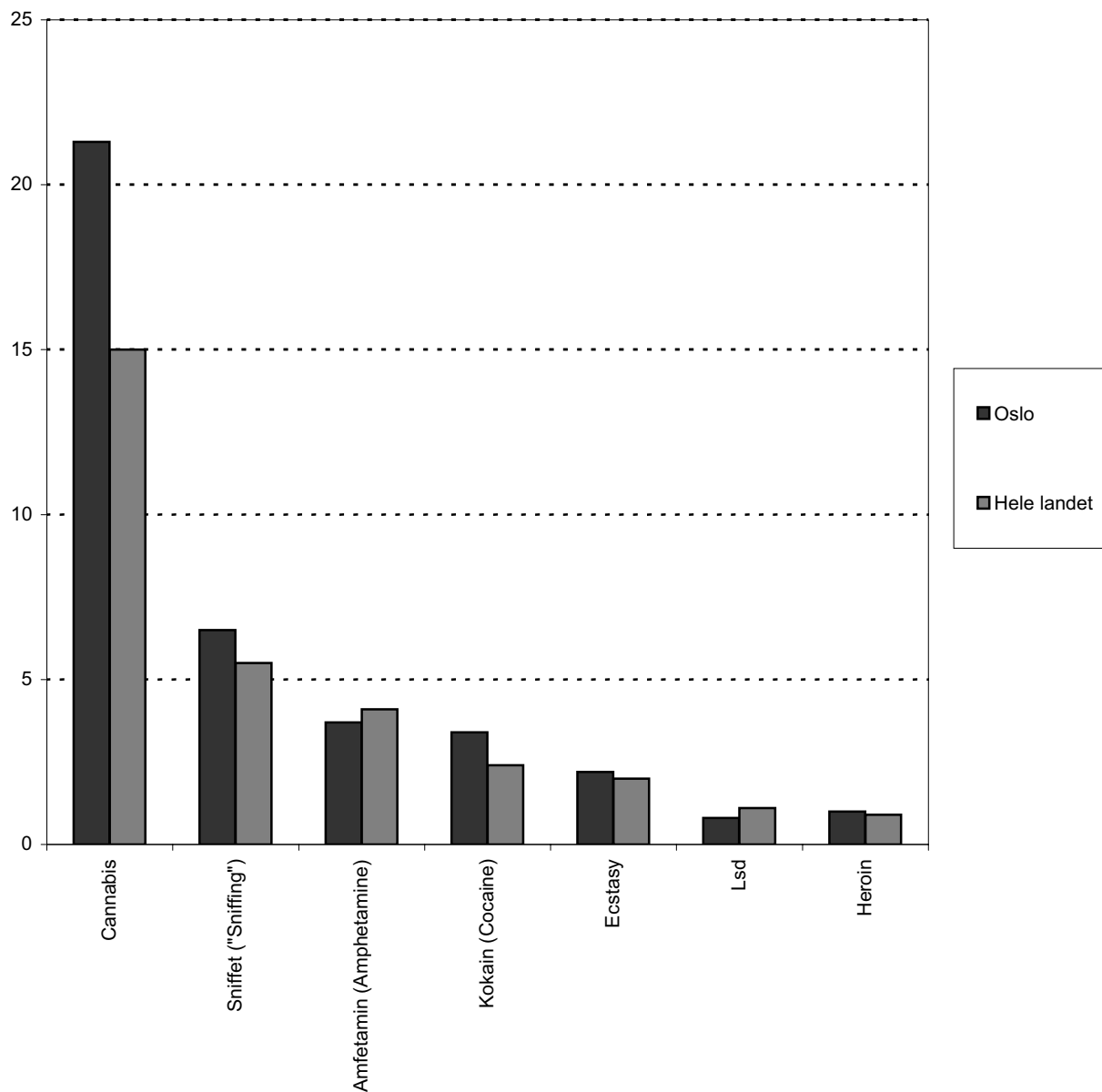

Kilde (Source): Statens institutt for rusmiddelforskning  
(Norwegian Institute for Alcohol and Drug Research)

**Tabell 11.8**

**Prosent av ungdom i Norge i alderen 15-20 år som sier at cannabis bør kunne selges fritt og som kunne tenke seg å prøve hvis det ikke var fare for å bli arrestert 1990-2005**

*Percentage of young people in Norway aged 15-20 years who mean that cannabis should be sold freely and who would try it if there were no danger of being arrested 1990-2005*

|      | <b>Selges fritt</b><br><i>Sold freely</i> | <b>Ville prøve</b><br><i>Would try</i> |
|------|---|--|
| 1990 | 2,4                                       | 4,7                                    |
| 1991 | 2,6                                       | 5,5                                    |
| 1992 | 3,3                                       | 5,7                                    |
| 1993 | 3,8                                       | 6,7                                    |
| 1994 | 5,0                                       | 7,2                                    |
| 1995 | 5,5                                       | 8,3                                    |
| 1996 | 9,0                                       | 11,3                                   |
| 1997 | 10,8                                      | 12,1                                   |
| 1998 | 12,1                                      | 14,5                                   |
| 1999 | 11,9                                      | 13,2                                   |
| 2000 | 9,9                                       | 13,1                                   |
| 2001 | 10,8                                      | 13,1                                   |
| 2002 | 10,3                                      | 11,1                                   |
| 2003 | 9,6                                       | 11,3                                   |
| 2004 | 8,9                                       | 10,3                                   |
| 2005 | 8,0                                       | 11,2                                   |

Kilde: Statens Institutt for rusmiddelforskning

*Source: Norwegian Institute for Alcohol and Drug Research*

**Tabell 11.9**

**Prosent av ungdom i Oslo i alderen 15-20 år som sier at cannabis bør kunne selges fritt og som kunne tenke seg å prøve hvis det ikke var fare for å bli arrestert 1968-2005**

*Percentage of young people in Oslo aged 15-20 years who mean that cannabis should be sold freely and who would try it if there were no danger of being arrested 1968-2005*

|      | <b>Selges fritt</b><br><i>Sold freely</i> | <b>Ville prøve</b><br><i>Would try</i> |
|------|---|--|
| 1968 | 3,2                                       | 7,3                                    |
| 1969 | 3,1                                       | 5,3                                    |
| 1970 | 2,9                                       | 8,4                                    |
| 1971 | 6,4                                       | 12,1                                   |
| 1972 | 8,2                                       | 14,2                                   |
| 1973 | 3,8                                       | 11,5                                   |
| 1974 | 5,7                                       | 11,5                                   |
| 1975 | 4,2                                       | 9,9                                    |
| 1976 | 4,3                                       | 8,6                                    |
| 1977 | 4,6                                       | 8,9                                    |
| 1978 | 6,4                                       | 8,9                                    |
| 1979 | 6,8                                       | 13,3                                   |
| 1980 | 8,6                                       | 13,7                                   |
| 1981 | 7,4                                       | 14,8                                   |
| 1982 | 4,6                                       | 13,1                                   |
| 1983 | 4,3                                       | 10,6                                   |
| 1984 | 5,4                                       | 11,3                                   |
| 1985 | 3,2                                       | 8,9                                    |
| 1986 | 4,0                                       | 9,8                                    |
| 1987 | 5,2                                       | 8,7                                    |
| 1988 | 3,5                                       | 9,0                                    |
| 1989 | 4,1                                       | 9,5                                    |
| 1990 | -   | -                                      |
| 1991 | 3,2                                       | 7,5                                    |
| 1992 | 6,1                                       | 8,8                                    |
| 1993 | 7,5                                       | 12,0                                   |
| 1994 | 9,2                                       | 12,7                                   |
| 1995 | 10,7                                      | 14,9                                   |
| 1996 | 11,4                                      | 16,6                                   |
| 1997 | 16,0                                      | 19,9                                   |
| 1998 | 16,4                                      | 19,4                                   |
| 1999 | 14,4                                      | 18,9                                   |
| 2000 | 13,9                                      | 19,3                                   |
| 2001 | 17,0                                      | 19,0                                   |
| 2002 | 13,1                                      | 17,4                                   |
| 2003 | 13,1                                      | 16,3                                   |
| 2004 | 9,8                                       | 14,3                                   |
| 2005 | 9,8                                       | 14,3                                   |

Kilde: Statens institutt for rusmiddelforskning

Source: Norwegian Institute for Alcohol and Drug Research

**Figur 11.9**

**Prosent som sier at cannabis bør kunne selges fritt og som kunne tenke seg å prøve hvis det ikke var fare for å bli arrestert**

*Percentage who mean that cannabis should be sold freely and who would try if there was no danger of being arrested*

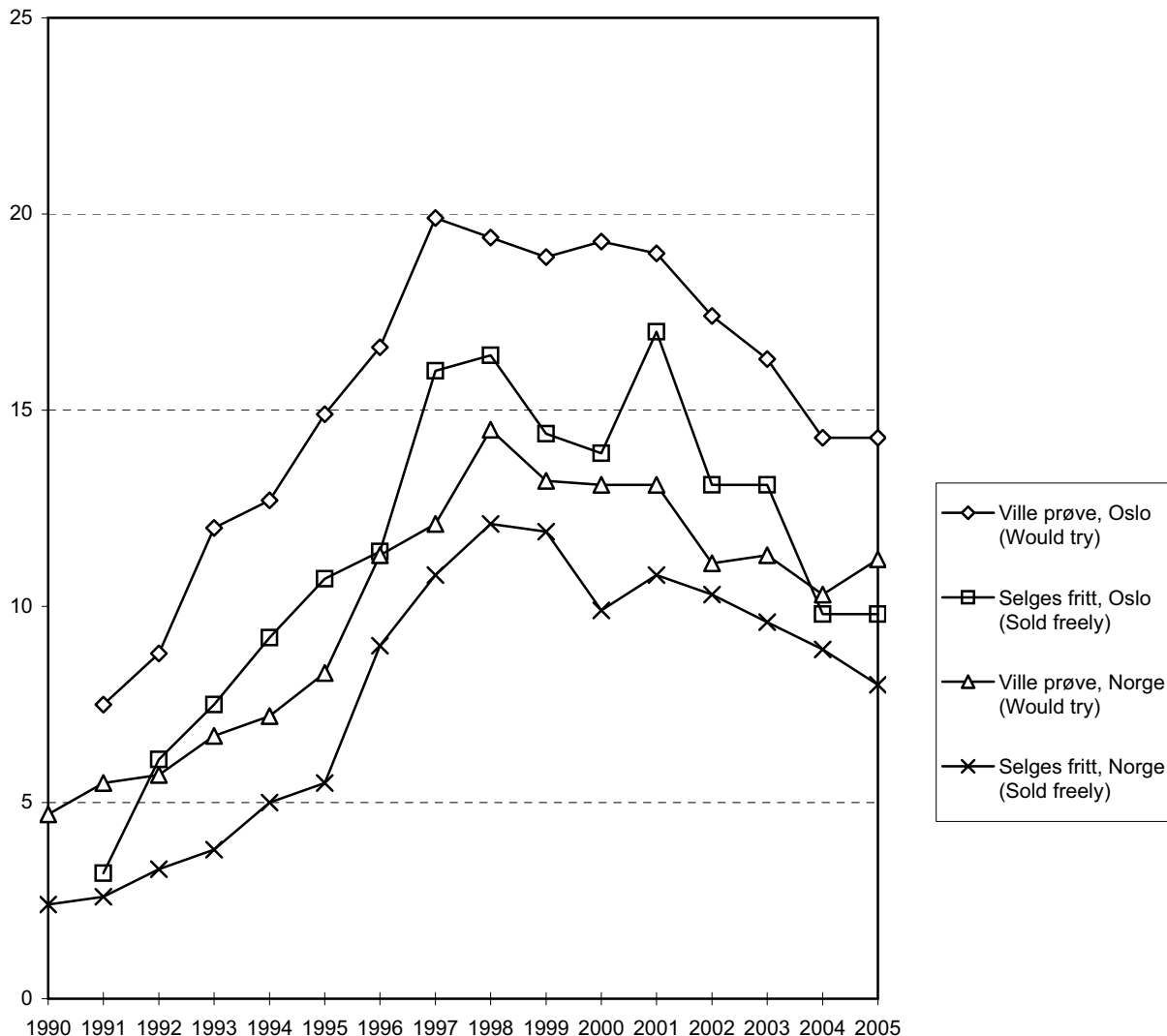

Kilde (Source): Statens institutt for rusmiddelforskning  
 (Norwegian Institute for alcohol and Drug Research)

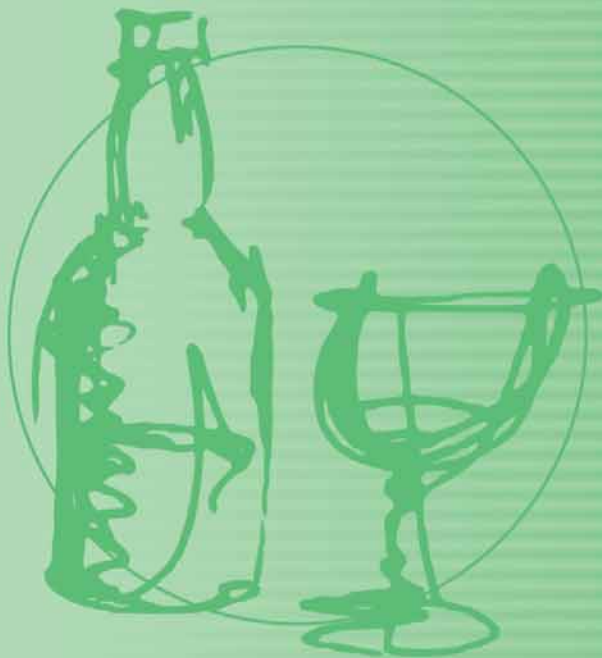
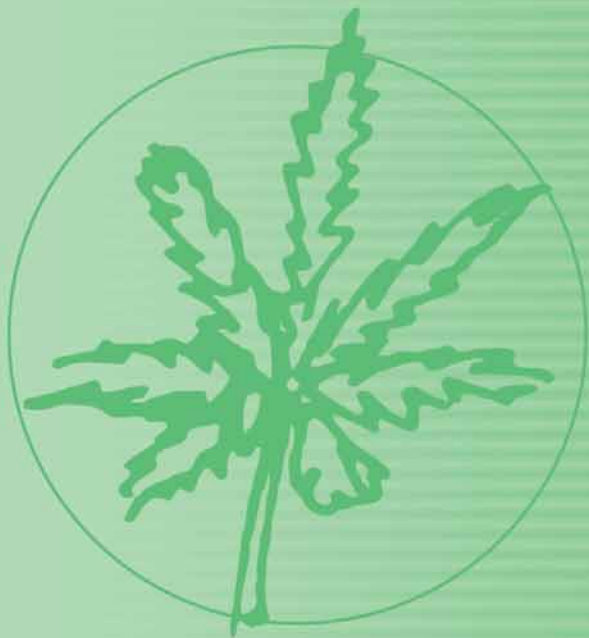

**Statens institutt for  
rusmiddelforskning**

Norwegian Institute  
for Alcohol and Drug Research

Øvre Slottsgate 2B,  
0157 OSLO, Norway  
Tlf.: 22 34 04 00  
Telefaks: 22 34 04 01

ISBN 978-82-7171-276-4